時報

中華民國念六年一月念七日星期三

每逢星期二·四·六·日隨報附送畫報一張

今天本報二大張售國幣三分四厘

第一萬一千六百念七號

內政部登記證警字第三三二五號

中華郵政特准掛號立案認爲新聞紙類

時報廣告刊例

上下封面 每方寸每日二元八角三元 …

時報每星期日附送圖畫時報

電話九一七三一三一 轉接各部 電報掛號二五一四

普善山莊報告二十五年度辦理各項善舉概況并求各界善士廣發宏願慨解仁囊功德無量

計開

公共租界各捕房衛生處咨照收埋驗屍所（收來大材六百九十具 施出大材六百九十具）界內路斃及浮厝（收來大材一百六十八具 施出大材一百四十九具）聖心醫院（收來大材一百三十具小材一千一百另七具）普慈療養院（收來大材十二具 施出大材十二具）界內各醫院（收來大材五具 施出大材五具）界內無主孩屍（收來小材七千九百另七具 施出小材二千二百卅六具）中國紅十字會各醫院（收來大材十八具小材一具 施出小材二具）上海時疫醫院（收來大材三十一具小材二具 施出大材三十一具小材二具）急救時疫醫院（收來大材一具 施出大材一具）同仁醫院（收來大材二十五具 施出小材二十二具）寶隆醫院（收來大材六具小材三具 施出大材四具小材二具）市立傳染病醫院（收來大材一具 施出大材一具）上海肺病療養院收來大材一具中國救濟婦孺會留養院收來大材二十具廣仁醫院（收來大材四具小材三具 施出大材四具小材二具）廣慈醫院收來大材一具惠旅醫院（收來大材一具小材四具 施出小材三具）四明醫院收來大材一具廣益中醫院（收來大材二具 施出大材一具）中國麻瘋醫院（施出大材一具）南市東南醫院收來大材一具同德醫院（收來大材二具小材五具 施出大材一具小材五具）伯特利醫院（收來大材一具 施出大材一具）仁濟醫院（收來大材一具 施出大材一具）中國時疫醫院（收來大材一具 施出大材一具）辛未救濟會收來大材二具中國濟生會收來大材一具慈隆醫院收來大材一具中德醫院（收來大材一具 施出大材一具）潮州和濟醫院收來大材一具虹口產科醫院（收來小材十六具 施出小材十六具）三民產科醫院（收來小材一具 施出小材一具）慈航醫院（收來小材十七具 施出小材十七具）博濟醫院（收來小材五具 施出小材五具）大中華療養院（收來小材二具 施出小材二具）仁惠醫院（收來小材五具 施出小材五具）上海療養院（收來小材六具 施出小材六具）廣潮善堂（收來小材五千五百八十八具 施出小材二千六百四十八具）粵潮善堂（收來小材一千一百四十七具 施出小材七百另八具）明德善堂（收來小材二千一百六十一具 施出小材一千六百另八具）聯義善會（收來大材二十七具 …）沈氏醫室（收來小材四十七具 施出小材四十七具）仁濟善堂收來小材三百六十具福來公司（收來小材六百二十四具 施出小材一百九十一具）廣化善堂（收來小材二千另七十八具 施出小材一千另八十五具）同願惜字會（…）西門婦孺醫院（收來小材二百二十七具 施出小材二百十三具）尚賢堂（收來小材十七具 施出小材十一具）人和醫院（收來小材七具 施出小材七具）惠生保嬰所（…）南北市遷埋浮厝（…）斜橋分莊（檢收法租界及南市等處 收來小材二千七百二十四具 施出小材一千四百六十三具）本山莊收來（大材二百四十七具小材一萬另八百十具骨箱三百八十三具）施出（大材…）統年共計收埋大材一千九百九十三具小材三萬七千九百五十九具骨箱二百九十七具施出大材一千二百七十七具小材一萬六千九百另五具閘北新民路白十字普善產科醫院施診給藥三萬六千五百十四號

總董王一亭 本山莊（在閘北普善路電話四二一一五號） 經濟董事（趙文煥 龐竹卿 鄧吉生 羅坤祥） 總辦事處（英租界六馬路一百十號 電話九二五六九） 常務董事陳良玉 分檢收處（南市斜橋） 常董兼主任施助卅謹啓

特 第4次 價

商務印書館 廿六年度·第四次 特價書

特價書分期發售 於每星期日公布 各售七折四個月

廿六年度特價書於每星期日公布一次，少則十餘種，多則二十種，初版書重版書約各居其半，均照定價七折發售四個月。選書之時，除注意內容精審外，更求科目普遍而平均。一般讀者分期選讀，正與修學進程相適應；圖書館分期購置，更無一時措備經費之困難。

科目	版次	書名	著作人	冊數	定價(元)	特價(元)	郵費(分)	特價起訖期
哲學	初版新出	[星期標準書]人的義務(漢譯世界名著)	瑪志尼著 唐敬杲譯	1	.55	.39	10.5	1月30日起 5月29日
	2版	新工具(中華教育文化基金董事會編)	培根著 關琪桐譯	1	1.50	1.05	13.0	1月24日起 5月23日
宗教	初版	天主教十六世紀在華傳教誌(歷史叢書)	M. d'Elia著 蕭濬華譯	1	1.50	1.05	13.0	1月24日起 5月23日
社會科學	初版新出	賢伉儷(漢譯世界名著) Leonard and Gertrude	Pestalozzi著 傅任敢譯	1	.75	.53	10.5	1月25日起 5月23日
	‥	現代的國家(中華教育文化基金董事會編)	MacIver著 胡道維譯	1	1.80	1.26	13.0	1月27日起 5月23日
	‥	社會經濟史(漢譯世界名著)	Weber著 鄭太朴譯	1	1.00	.70	13.0	1月30日起 5月23日
	初版	國際法—平時(漢譯世界名著)	Oppenheim著 岑德彰譯	1	1.80	1.26	13.0	1月2?日起 5月23日
	3版	法律大辭書	鄭競毅等編	3	7.00	4.90	46.0	‥ ‥
語文學	初版新出	韻史	何萱著	14	10.00	7.00	82.0	1月29日起 5月23日
	43版	學生字典 縮本	陸費逵 方毅 編	1	.48	.34	10.5	1月24日起
	11版	學生字典 布面本		1	.80	.56	10.5	5月23日
自然科學	初版新出	有機化學精義	町井元興著 薛德炯譯	1	1.50	1.05	13.0	1月25日起 5月23日
	‥	地球化學(自然科學小叢書)	Vernadsky著 … 譯	3	1.00	.70	13.0	1月29日起 5月23日
	2版	自然科學概論(科學叢書)	石原純著 … 譯	1	1.80	1.26	13.0	1月24日起 5月23日
應用技術	2版	明日之城市	Corbusier著 盧毓駿譯	1	1.60	1.12	13.0	1月24日起 5月23日
	3版	肌肉發達法	Liederman著 趙竹光譯	1	1.00	.70	13.0	‥ ‥
藝術	初版	圓明園歐式宮殿殘蹟(上海美術會)	滕固輯	1	2.00	1.40	15.5	1月24日起 5月23日
文學	初版新出	歐貞尼·葛郎代(中法文化出版委員會編) Eugenie Grandet	巴爾扎克著 穆木天譯	1	1.40	.98	13.0	1月26日起 5月23日
史地	初版新出	門德爾傳(自然科學小叢書)	Iltis著 譚鴻璟譯	2	.80	.56	10.5	1月27日起 5月23日
	‥	兩極區域誌(漢譯世界名著)	Brown著 黃靜淵譯	1	1.00	.70	13.0	1月26日起 5月23日
	1版	泰西進步概論(歷史叢書) 精裝本	Marvin著 伍光建譯	1	1.80	1.26	13.0	1月2?日起
	2版	泰西進步概論(歷史叢書) 平裝本		1	1.40	.98	13.0	5月23日

前三次特價書各二十種 另印目錄贈閱

特 第4次 價

國債基金管理委員會還本付息通告

查統一公債各種中籤債票應還本銀暨第二期息票應付息銀均定於二十六年一月三十一日起由各地中央中國交通三銀行及中央信託局開始付款特此通告

上海華商證券交易所繼續營業發給第七屆股息通告

教育局立案 教育部備案 私立上海中學 上海小學 上海幼稚師範 上海幼稚園 聯合招生

延年益壽

絞盤牌香烟

最高貴最漂亮的禮品

特備美化應時禮盒 精緻可愛 不另取費

六听裝及四听裝兩種 (每听五十枝)

四明銀行召集第二次臨時股東會通告

本行定於一月三十一日…（下略）

四明銀行董事會啓

有正書局書畫屏聯特價廿五天

由一月十六日起至二月九日止本版各貨一律減售七折（備有目錄函索即奉）

上海 南京 北平 有正書局啓

有事電話打 冬雪不覺寒

家裏裝了電話，那末不論什麼事情都可以用電話去解決，迅速，便利，稱心，舒快，外面雖然大風大雪，毫無問題，電話實在是現代家庭裏不可少的東西，牠可以促進家庭快樂，社交順利，而每月的費用又是那末少，如果府上還沒有電話，請你立刻裝置一架，多多打用。

請通知本公司營業部（電話九四〇九〇）定裝電話或通知其他職員，他們都願意替你服務。

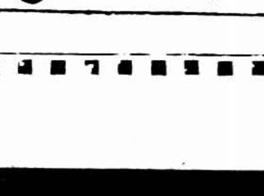

江西路二三二號 電話九四〇九〇

上海電話公司

2-37

新中華 第五卷第二期（要目）

汎美和平會議的成果……彭叔美
帝國主義時期戰爭之剖視……曹問樵
華北的土硝鹽問題……卞夏明
日本政治機構改革論……王漁村
蘇聯國際貿易之檢討……何大忠
近年廣西農事進展之動態……清 晷
隨筆（戰—在屋頂上）……李劼人
小品（家）……千秋
科學（水的科學價值）……穀 文
科話（戰爭與氣象學）……毛 繩
獨心（創作小說）……程兆翔
從事夏步行到蘭州（旅行雜筆）（續）……徐戈吾
譯叢（農業的革命）……
關於希特拉的「我的爭鬥」……
當代人物（西班牙叛軍總司令弗朗哥將軍）……
時事週要（成都北海兩案解決·西安事變……）……
插圖……

本期零售一角 預定全年二十四冊二元四角 半年十二冊一元二角半

中華書局發行 全國郵局均可定

漢口湛家磯發現淺沙
有向下游移動之虞　海關指示航行辦法

長江水量、近日已稍回漲、漢段江輪、如祇載重十一英尺吃水、均可直達行駛、據海關今晨接報告、漢口發現淺沙、且有向下游移動虞、殊足關礙航行、故已警告航行家注意、茲誌其情形如下、據海關今晨發布警告、漢口段湛家磯水道內、忽發現淺沙、形勢頗屬嚴重、該淺沙之發現地點、適在揚子機器製造廠之左岸江面、自德士古水塔觀該沙方位、為〇五九度距離一・〇五海哩、沙上最淺水量較漢口水位高三・一三九公尺、即一〇・三英尺、形勢頗屬危險、同時該淺沙有向下游移動之虞、尤應注意上項淺沙發現後、海關除派巡船實地測量、並設置標識外、並規定各航輪在該水道行駛辦法、免蹈意外、其辦法如下、如船隻駛近揚子機器廠時、應靠近左岸、至與岸距離最多不過半鍊、照此距離、沿岸而行、迨至湛家磯河之旁、然後轉舵向外、至與岸相距一鍊處駛過云、

吳淞魚商
籲請變通辦法

吳淞之魚市、已有數十年之歷史、每年春夏之交、爲漁汛旺盛時期、漁行魚棧林立、市面亦熱鬧異常、各地魚販麕集、故該地商業小販等、在漁汛期內、亦均營[illegible]、魚行、爲茶館・旅業・關係三家、每年營業總計約[illegible]元左右、自實業部[illegible]魚市場後、該地魚市、已無自由營業之可能、因此各魚行均[illegible]加入市場、對於漁船停泊及抽取佣金等項、延未解決[illegible]

華菲航線下月開航
海元新輪定十日由滬處女航

[illegible]

公共租界築路華工
今日集議組互助會

公共租界工部局築路華工、近因局方實行撙節開支、宣布於本月底將大批解雇、群情恐慌、連日向各機關團體請願、要求援助、業誌昨報、茲悉千餘工人爲謀團結互助保全生活起見、定今日下午召開代表會議組織築路工人互助會、從事力爭、同時第一特區市民聯合會、亦於昨日致函工部局、代爲呼籲、函云、案據公共租界築路工人代表李共春等聯名呈稱、（原文從略）等情據此、查貴局勵行減政裁工、原爲財政困難情形下不得已之措施、第外籍職員待遇之優渥、頗嫌浪費、迭經納稅人環請嚴格削減、但未蒙採納、事實昭示我人、設能辭退一外籍高級職員、以其薪給、即可維持爲租界市政服務之勞工數十人、甚至百餘人、倘能將外籍高級職員薪給普遍削減、則維持數千勞工生計、絕不爲難、惜貴局未有執行此項合理政策之勇氣、徒另一事實觀察、則租界路線、因越界築路之故、愈益展長、行使車輛、亦較前增加、凡此均指述絕無裁工之必要、據呈前情、相應函請俯念勞工疾苦、及華工過去對租界市政貢獻之勞績、迅予收回成命、至爲翹企、

酒菜工會會務發達
吳淞鎮工友全加入

[illegible]

鮮豬販賣業公會改選

[illegible]

宣傳護生之刊物出版

[illegible]

國華教育基金存款
預計準確手續簡捷

[illegible]

楊文尉赴日德留學

[illegible]

南區市民會
新北門分會昨成立

[illegible]

商文書店添設門市部

[illegible]

支店南京路雲南路轉角
總店老北門口轉角

茂昌

春季開學在即

看不清黑板字跡・亟宜作事前準備
茲爲開學在即，學生配戴眼鏡，本公司依照向來成例特價優待，並備有最新型驗光儀器爲各界免費服務。

推銷存貨大廉價——額外可得精美贈品

全部眼鏡比衆便宜，買滿四元加送贈品人人可得還本機會

尋常處低大賠送大犧牲結果祇有使人失望
唯實犧牲才能號召大衆所以雪懷只來大贈送結果是大家歡喜
雪懷照相
個個滿意無怪只最後幾天的機會能使顧客越來越衆實在已足夠滿意了再加送世界著名油畫高等化粧香品如此大犧牲只有雪懷肯做

新新公司後面慈安里
電話　九三〇一九號

雪懷

雪懷大送期滿勿過最良機會後只錯切將贈

拍一元送一元　拍十元送十元

四寸	高等藝術照相一元四張	贈10寸法國油畫彩色放大一張	加贈化粧香品一元
六寸	高等藝術照相半元三張	贈12寸法國油畫彩色放大一張	加贈化粧香品元半
十八寸	華貴放大每張特價二元附送化粧香品二元	念四寸	華貴放大每張特價三元附送化粧香品三元

新新花園

門票小洋二角買一送一再贈一張

新聲大京班
（日）過巴州　女起解　裴元慶　人不如狗
（夜）三本封神榜

鐘社話劇
（日）俞立甫
（夜）後本玉蜻蜓

電影　海三島俠

琴社（日）學裁縫（夜）男落庵
新雅社（日）賣茶葉（夜）黑心害
改良劇（日）南香佛手（夜）五路神
冶兒劇（日）活無常（夜）惡婆婆
東方劇（日）管多事（夜）狗肉將軍
維揚新戲（日）珍珠塔（夜）崔金花
玉韻集（日）張生遊殿（夜）佛會鬧齋

回力球

每晚八時起賽　星期日加日場

1 卡禮加	1 阿拉那
2 海拉多	2 泰寶達
3 古禮地	3 后蘭多
4 拉飛爾	4 皮浪多
5 安杜利	5 阿斯佩蒂
6 爾魁地	6 色拉伊

右軍千文集聯
上海有正書局出版　每冊五角

本行專備紅色喜事轎車
車內特備繡花窗簾　包全天實洋十六元　出租轎車送客一元
電話九三〇〇〇　一應在內另加酒力飯金二元
億太汽車公司啓　四馬路大新街

（衛生試驗所化驗部商部給獎狀）
心肝胃氣痛
立刻止痛　一瓶斷根
此丸安心止痛平肝健胃專治[illegible]
●每瓶一元二角●雙料加倍
外埠函購寄費加一郵票通用
上海貴州路(新光影戲院西)寄售處
大新街口●同仁醫藥所總發行所

永安天韻樓

新聘復盛評戲社
花小琴　花小仙　（評戲）后皇　芙蓉花　林幽鶯　林艷鶯
（日）德孝雙全　（夜）馬寡婦開店

影戲場　日夜開映
世界偉大滑稽聲片　旖旎風光
明星公司著名默片　前集桃花湖

◁新柳社▷
湯桂枝　徐秋紱　夏佩珍　胡恨生　王少白
（日）龍鳳鎖　（夜）一個逃犯

大京班全體藝員日夜拿手好戲
（日戲）邱德成　王霞雲　王元芳　郭坤泉　印德山　徐碧艷　朱梅艷　張月亭　王小雲　周克娟
蘆花河　金雁橋　六月雪　北漢王
（夜戲）新排名劇　八本火燒紅蓮寺
特聘南北名角花旦　碧芳艷

先施樂園

門票小洋兩角買一送一
娛樂不忘救國　玲瓏聽陳設　驚心駭目之塞外風光
百靈廟全景
安樂大劇場文武京戲全體藝員日夜登台
（日戲）女斬子　紡棉花　嘉興府　南天門　千金一笑　戲迷傳　百涼樓
（夜戲）大補缸　寶蓮燈　全本貂蟬
◀娛樂社話劇▶（日戲）丁鳳英　胡君安　武太虛　（夜戲）下本珠塔　石開達
蹦蹦戲（日戲）花金順　筱玉鳳　白哥全　青州府
日夜影戲場　我愛的那市

大舞臺　鑫記
地址　二馬路
電話　九〇二〇〇　九〇二〇〇

今夜公演
轟動全滬標準名劇
十四本西遊記

今天日戲准演
劉君容 張君串　武文華
李艷秋 小牡丹　五花洞
張質彬 張竹軒　三本鐵公雞
金素雯 劉坤榮　全本連環計
客串 張二　水濂洞
陳鶴峰 韓素秋　投軍別窰
張翼鵬　惡虎村

日戲價目　一樓一角　二樓二角　正廳四角　五角
夜戲價目　一樓二角　二樓三角　正廳四角　八角　九角

大千世界　法商
地址　聖母院路口
公共汽車直達

門票一角　買一送一

大劇場
（日戲）吳竹香紫霞宮　蓋春來牛頭山　趙玉蘭機房訓　張劍培三國志　唐月樵　石雲峰　張俊武粉粧樓
（夜戲）（新排偵探大劇名劇）十一本火燒紅蓮寺

有聲電影　（海底探險驚人巨片）龍宮歷險　（情歌艷舞風流巨片）春戀

少女歌舞　特別滑稽笑話
南方歌劇　汪兆中　朱琴秋　汪筱蘭　曹綠燕　歐錦燕
白話新劇　穆永良　李愛麗　李曼貞　喻筱悠　汪庚陀
高尚申曲　唐春林　盛秋聲　顧泉笙　龔惠琴　周鶴麟
維揚新戲　耿泰山　夏少山　筱秀蘭　筱佳鳳　筱秀雲
滑稽喜劇　大套魔術　新鮮滑稽

中央大戲院
院址六馬路雲南路
電話九六二一六號

時間　二時半　四時半　七時　九時一刻
座價　四角　二角　後排三角

今天復映明星全部緊張熱烈革命有聲對白巨片
應雲衛導演　袁牧之陳波兒主演
生死同心
冷月寒烟秋墳鬼影疏林衰草古廟荒村

共舞台　榮記
地址愛多亞路　電話八四八〇八

今夜初次新演　火速定位角座
第十集火燒紅蓮寺
移山倒海　天羅地網

價目　樓上一角　二角半　三角　六角　樓下一角半　二角　四角半　八角

上海新世界
南京路廈洽卿路
電話九一〇六四

門票壹角買一送一

大京班
（日戲）刺湯勤　破洪州　全武行　水史文恭　起解　刺媳　蘇三　坐樓　逼宮　曹操
七本樊梨花

光明話劇　紹興文戲　改良灘簧　劇
新雅書　丁婉娥　化裝沈雪芳

電影　關東大俠十集

滑稽大名家　一團新戲

大新遊樂場

好消息
新聘久負盛名初次來滬　華傳浩　沈傳錕　鄭傳鑑　張傳芳　朱傳茗　周傳瑛　趙傳珺　王傳淞　劉傳蘅
仙霓社崑劇　准本月卅日起登台演唱

●大京班馳譽南北名角合演●
黃萱　張　梅艷雲　孫柏齡　鶴　蓋臣　王仲平
（日戲）五雷陣　探母　會親　下河東　全家關本
（夜戲）二本火燒紅蓮寺
有聲電影　新婚的前夜　法網難逃

易俗社梆子戲
（日戲）善寶莊　打鍘包王　寶蟾送酒　雙官誥　萬里長城　對銀杯
（夜戲）萬花船　紅鬃烈馬

勵社話劇　宣　陳秋風　蔡妮妮　前本梅　二度　邊塞忠魂

神精朔方團　易方朔　易美　易採桃

廣告婚姻　取銷像約

新光大戲院

各界要求繼續公映　今日無窮奧妙　藝華兩部新感覺鉅片

袁美雲　王乃東　王引　韓蘭根　王桂林　周璇　許曼麗　姜修　秦桐　趙丹　郭宏達　關宏達　葛愛娜　葉秋　陳紹文　倉隱秋

化身姑娘

方沛霖導演

前後兩部一次映完
優待觀衆座價不加
連日每場客滿今日各界請早

（座價）樓下四角　一律上一元　六角　兒童減半
每日上午十時預售對號座券
（聯合主演）

行政院會議決議 粵購洋米增至百萬擔

◎南京二十六日電、行政院廿六日會議、討論廣東省政府主席黃慕松、綏靖主任余漢謀電請救濟粵省米荒辦法、以維民食案、決議、㈠粵購洋米數額增至一百萬市担、關稅半數記帳、㈡鐵部即日起備專車一列、運湘米赴粵、㈢糧食運銷局商同招商局專備一船運皖米入粵、㈣由財政實業兩部派員赴粵調查、詳擬救濟辦法、

粵漢路增開米運專車

◎南京二十六日電、[illegible]粵漢路[illegible]十二月起、每日下午二時[illegible]、又值粵省[illegible]米荒、該路復奉[illegible]湘米運粵[illegible]、以重民食、[illegible]、㈠每日由[illegible]、㈡此項米運專車[illegible]、㈢[illegible]、㈣此項米運列車[illegible]、以救粵省米荒云、

粵設八大米倉 短期內可成立

◎廣州二十六日電、粵當局對米荒補救方法、決從根本着手、特在番禺汕頭等八處、各設大米倉一座、每座建築費及儲糧費定五十萬元、建廳正會同農村合作委會負責籌辦、最短期間內即可成立、

國際貿易局發表 一年來中外絲市情形 美市場先疲後堅日絲迭有漲跌 華絲外銷零落六月份後始起色

本埠訊、實業部國際貿易局昨發表一年來中外絲市情形云、生絲一項原為我國主要產品、惟以生產技術落後、致華絲在世界市場中、遂受重大打擊、自鮮[illegible]局勢漸有[illegible]來、稍見進步、但以原料不敷[illegible]、受日商絲[illegible]及人造絲傾軋、去年一年[illegible]絲業又漸衰落、各情如下、

美國絲市 先疲後堅

生絲消費、以美國為最大市場、佔百分之九十以上、其生絲需要多寡、足以影響整個絲市、去年紐約絲價、自一月份起下趨甚烈、直至七月間、始稍見回復、中間最高價為一·八八七五美元、最低價為一·五四六三美元、兩價相差、折合華市約一三四·二四元、七月份後價漸趨漲漸增加、絲價亦漲至二·七〇美元、折合華市已隨經七八勻度一三·一五條紋、價為七二〇元左右、而十一月份以後、則又逐步高漲、最高價達二·〇一五美元、而出口亦見活躍、比較對美絲市一年

日英絲市 一年概況

日本為世界最大生絲供給國、其本絲之[illegible]、及左右絲市局勢之力、不亞於美國、其在春期[illegible]絲上漲之前、步趺甚劇、計一月份為八五一日元、至六月份、則趺至八八四日元、至十月份平均價漲至七六九元、十一月及十二月最高價達九二五日元、至十二月底仍能維持至九〇〇日元、而里昂絲市、向甚呆鈍、日美絲市迭次漲趺、

倫敦受影響甚鉅、上半年中、自七三法郎跌至六二法郎之間、至年[illegible]二月間、[illegible]十日間[illegible]絲價開八六·四〇法郎、十一月十二月間、其最高價一九九·五〇法郎、倫敦[illegible]絲年度最高價一月份平均七仙令十一辨士左右、十一月及十二月份間則亦逐步高漲、印度絲銷、向係遞減、但自日絲入印、傾銷[illegible]華絲銷印日見減落、去年一年間、銷印生絲總計三五八八包、較[illegible]年減少三七四一包、計達一倍以上云、

粵銅元市價飛漲

◎廣州二十六日電、粵各地銅元市價飛漲、歹徒私運猖獗、雖經關卡截緝、仍未稍歛、現屆廢歷年關、廣州市面銅幣益形恐慌、每元僅兌一百五十枚、仍有續漲趨勢、附城四鄉、情形尤甚、每角祇換銅元十三四枚、當局現協商救濟辦法、

光華 老牌驗光眼鏡 全國學生◆一致愛戴

開學前之準備 ◆欲謀本學期成績優良 請至本公司檢驗目光

目力不佳。影響學業。[illegible]本公司[illegible]

推銷存貨大減價

加贈精美贈品 還有還本希望

總號 南京路[illegible] 南號 [illegible] 西號 [illegible] 北號 [illegible]

紐祿豐所易解除之幾種通常痛楚

神經痛 頭痛 耳痛 牙痛 肌肉痛 肌肉痛 瘋痛 瘋痛

治疼痛 紐祿豐奏效迅速

山西曲沃軍電分局馮復初君因感紐祿豐解除伊自身及伊友人痛楚之偉效近曾致書敝局致其讚美之忱云「鄙人常患牙痛及肌肉痛每至冬令痛苦更甚自服紐祿豐後兩種痛楚即全解除又友人有患頭痛耳痛瘋濕痛神經痛者與服紐祿豐亦莫不應手奏效故余與彼皆感紐祿豐之偉效也」

紐祿豐雖止痛靈速而並無絲毫前世紀止痛藥所常有之各種流弊因此藥片係用絕對純潔安全之止痛原料所製成不含任何麻醉品或其他有損成分也

紐祿豐各藥房皆有出售每瓶法幣二角或向上海江西路四五一號韋廉士醫生藥局購備一次購五瓶者法幣一元郵力不取不滿五瓶者每瓶二角郵力另加

NEURAPHEN 紐祿豐 止痛片

國內絲市大概情形

國內絲市、除粵絲直接由廣東州口外、其他江浙皖絲均由上海輸出、[illegible]去年一月間、絲價[illegible]、至二月起[illegible]、元、自三月[illegible]、國內絲廠[illegible]至八百元之間、[illegible]六月份以後、因日絲[illegible]、於美國[illegible]、五月份以前最高[illegible]、六月[illegible]、十一月至十二月之間、[illegible]云

又訊、本埠絲廠、因原料缺乏、將有全部被迫停工趨勢、大通社記者昨晨向絲業公會探悉、是項絲廠停工、對於絲市、尚無大礙、因海外絲銷、近日甚為沉悶、且時屆總結帳期、各業均呈結束狀態、銀根甚緊、因寳買均需現款、交易異常清淡、近日價格、自七百二四十元起至七百九六十元不等、惟日內倘將卜跌云、

假決議呈請撥發官股 中國實業銀行股東會

本埠訊、中國實業銀行、於昨日下午三時、召開臨時股東大會、到二百餘人、一萬一千餘股、一萬二千餘權、由常務董事賈頌平主席、先報告開會宗旨、因到會股東不足法定人數、旋作假決議如下、㈠呈請財政部撥發官股、㈡授權董事會呈請財政部對於舊股折扣酌予提高、㈢授權董事會處理行務、擬在半月內再行召開第二次臨時股東會、至四時許始散會、

棉紗交易漸告停止 總結束期將屆

本埠訊、上年內地棉產豐收、紗花市場因原料大量運滬、華商各紗廠均加工製造、而客幫去胃頗健、紗銷因之轉旺、現本屆總結束期在即、棉紗市場因買賣雙方辦理結束關係、銷量交易、漸告停止、目前期貨及現貨存底稀薄、各廠所有存貨咸於總結束期前、儘量拋出、同時內地紗市局勢影響、西北棉產運滬受阻、故數日來紗銷已疲、須待總結束期過後、交易始能轉暢、各地客幫、將於春季重來採辦、預料本年三月間銷量必有鉅額增加云、

原則上議定進行互惠商約交涉 英美兩國間談話 赫爾發表 英商相已提起通貨穩定問題

◎華盛頓二十五日國民社電、國務部長赫爾今日發表、英美兩國間之談話、在原則上已議定進行互惠商約之交涉、同時財部官員與著名幣制專家前任財部顧問史布萊洛教授、亦秘密晤談、討論通貨穩定問題、因英國商務大臣任西曼、與美國當局之談話、已提起此項問題、赫氏謂以後之談話、即將決定交涉商約之詳細條件、據悉羅斯福總統與任氏亦曾談及歐洲備得和平、能否締結裁兵協定等等問題、同時美國亦欲確知美國之中立政策、是否將於戰時斷絕英國所需之原料、負責方面以為英國已向美國警告、倘美國對於交戰國家、仍持禁止輸出之政策、則英國或將對美國在其山中之首席地位云、

任西曼發表談話

◎華盛頓二十五日哈瓦斯社電、英國商務大臣任西曼、日前來此晉謁羅斯福總統、並與國務卿赫爾晤談、頃向報界發表談話稱、英美兩國間、不久將訂立關於商業交換之協定、並稱、渠與羅斯福總統會晤時、曾就「某某國之原料品供給」問題、有所討論、目前無論英國或美國、均不欲拒絕任何國購買原料品之權利、但世界原料品重行分配一項問題、不當用割讓殖民地之方法解決之、而當用商業交換之方法以解決之、此外、購入原料品國家之付款能力、實為原料品問題之一主要關鍵、最後渠稱、英國商務部、現正就全世界原料品之供求問題、作普遍之研究、藉以決定戰時可供應用之原料品數量云、唯任西曼此項宣言中、竭力避免提及德國、但一部份人士、則以為任西曼與羅斯福總統談話時、必曾就德國情形從長討論也

美調查國際幣制

◎華盛頓二十五日國民社電、財長毛根韜今日宣布、財部已進行調查國際幣制之過去·現在·及將來之一切狀況、調查之性質如何、未經發表、毛氏僅稱此際猶未能公佈、惟對於英國商務大臣任西曼與羅斯福總統之談話、則全無關係云、同時據悉、中國駐美大使施肇基曾與財長之技術顧問洛克海會晤、繼復與財長親自晤談、於

蘇省府會議

◎鎮江廿六日電、廿六日蘇省府委員會、議決一通過各縣辦理土地移轉登記與徵收契稅辦法四項、㈡蕭縣自一月起、提升為二等縣、廿五年度北增加發千二百八十元、由省庫支撥、是外間亦大起騷測、

結止利息催領存款 追索放款藉清手續以資結束 興豐儲蓄銀行無意經營

本埠訊、本市天津路二〇一號興豐儲蓄銀行、最近以各股東無意經營、故於日前召開董事會議、經一致決議、將所有存款利息、結止本月底截止、開始發還存款、一面即將追索放款、以清手續、藉資結束、該行昨並分發通告、知照存戶領取存款、

銀行公會發表 特種現金保證辦法全文（一）

本埠訊、銀行界為改進保證制度、創行特種現金保證辦法、經銀行公會奉實業部令詳加研討、認為完密妥善、切實可行、故各銀行已計議採用、聞有數銀行即將實施、該制度係交通銀行總經理唐壽民及該行秘書兼人事課課長王維駰所規劃、並得各界贊許、茲將銀行公會發表該辦法全文如次、

一、甲種保證金（照行員月薪二倍之數計算）、本金離行時全數發還、利息按年息一分二厘計算、半數發給行員、半數充公共準備金、

二、乙種保證金（照行員月薪百分之二計算）、此項保證金為取銷保人之代替物、亦即等於團體信用之保險費、本無須發還、惟為體恤行員起見、如無舞弊案件發生、於離行時可以全數給回或除攤賠外收回其餘額

三、丙種保證金、由銀行當局核定若干萬元、或為甲種保證金利息半數及乙種保證金全數之和、查上三項保證公共準備金、假定全行員生總數一千八百人、全年薪金總額一百六十萬元、則第一年可得十萬餘元、五年後連利息計算在內、可得約八十萬元、

四、連帶處分、行員舞弊案發生後、在同一行處之其他行員、有下例情形之一者、應受連帶處分、其辦法按照行員獎懲規則規定辦理之、㈠同一行處、共同或連帶經手辦理該項職務者、㈡同一行處之直接主管者、㈢其他經董事長總經理核定應受連帶處分者、

五、獎勵告發、行員舞弊、經主管者及其他行員查覺或告發、使行方不受或減少損失時、其查覺或告發者除得免除連帶處分外、行方並應予以獎勵、其辦法按照行員獎懲規則規定辦理、惟告發案經查明不實者、由當局處分之、（未完）

◎◎◎◎

今晨國外商電

紐約市場二十六日電訊

	二十五日收	二十六日開盤	十時	十一時	十二時	十二時卅分
三月期美棉	一二·六八	一二·四八	[illegible]	[illegible]	[illegible]	[illegible]
五月期美棉	一二·四八	[illegible]	[illegible]	[illegible]	[illegible]	[illegible]
五月期麥	一二六·[illegible]	[illegible]	[illegible]	[illegible]	[illegible]	[illegible]
五月期交麥	[illegible]	[illegible]	[illegible]	[illegible]	[illegible]	[illegible]
美對英滙價	四元九角[illegible]	[illegible]	[illegible]	[illegible]	[illegible]	[illegible]

倫敦市場二十六日電訊

	二十五日收	上午十一時	十二時	下午一時
英對美滙價	四元九角〇分	[illegible]	[illegible]	四元九角〇分
英對法滙價	九三·[illegible]	[illegible]	[illegible]	[illegible]
倫敦大條現貨	二十便士[illegible]	[illegible]	[illegible]	二十便士[illegible]
倫敦大條期貨	二十便士[illegible]	[illegible]	[illegible]	二十便士[illegible]
三月期倫敦麥	[illegible]	[illegible]	[illegible]	[illegible]
三月期利物浦棉	八先令[illegible]	[illegible]	[illegible]	[illegible]
六月期橡皮現貨	[illegible]	未動	[illegible]	[illegible]
六月期橡皮	一〇·二五	[illegible]	[illegible]	[illegible]

債市 丁甲上漲五分一角 戊丙乙跌小二角 交易清淡市價盤旋

昨日債市[illegible]、交易清淡、市價盤旋、[illegible]丁甲上漲五分一角、戊丙乙跌小二角、[illegible]成交總數共一百七十[illegible]萬九千元、[illegible]茲將結果列表於左、（單位千元）

[illegible]

紗市漲勢仍烈 棉市始堅終回

[illegible]

紗布交易所

[illegible]

標粉近緊遠疲 期麥交割無市

標粉

昨（廿六日）市況、上午開盤、各月形勢復呈[illegible]、[illegible]

標麥

[illegible]

現麥

[illegible]

上海麵粉交易所

[illegible]

標金 人心帶堅市稍昂 交易仍清回升四角

昨（一月廿六日）標金市況、[illegible]

現金

[illegible]

揭價

[illegible]

標面

上交易依舊、[illegible]

掉期

（二月轉入三月）[illegible]

條額

[illegible]

金業交易所

[illegible]

銀樓飾金

[illegible]

外滙 英近平遠緊 美金貼穩

昨（一月廿六日）外滙[illegible]

中央銀行掛牌

一月二十六日

[illegible]

滙豐掛牌

英國[illegible]一先令二便士[illegible]

▲海外銀電

▲海外滙兌

[illegible]

英滙

[illegible]

美滙

[illegible]

上海橡皮 紗廠股市

（眾業公所行市）一月二十六日下午[illegible]

[illegible]

▲滬南米市

昨日滬南米源、[illegible]

▲滬北米市

昨日蘇州河路、米源[illegible]

雜糧交易所交割無市

招商局 船期廣告

船名	船期
江新	[illegible]
江靖	[illegible]
新江大	[illegible]
海利	[illegible]
海貞	[illegible]
大利南	[illegible]
安興	[illegible]

日本郵船公司

上海[illegible]

[illegible]

蘇蘇聲

驚人發明 黑人牙膏 比衆不同

擦時聞蘇蘇聲證明已在

白齒，殺蛀，及除口臭

蘇蘇聲即熱帶植物素中之潔齒特劑

此聲非牙刷擦齒聲　此聲絕對不損牙齒

晨起飯後如用黑人牙膏一次

可保念四小時內不口臭

上海北京路二六六號第 百昌行 獨家經理 全國百貨商店藥房均有出售

環球新片「女記者」中之女主角格露麗史蒂華。

介紹藝華諸導演合作的「滿園春色」

（憶鴻）

藝華新片「滿園春色」，是描寫五對生活情況不同的男女，經過了各種不同的戀愛過程，而各自得到一種歸宿。全劇的劇材是把社會中關於戀愛事件所常有的現象，赤裸裸的寫出來，搬上銀幕，來宣示給大衆。這可說是一部寫實主義的作品。這一個劇共分五節，由藝華諸導演及諸劇作者合力編導，現在特地來介紹一下：

袁美雲在劇中飾少女方佩英，她本是生長在東北，原有着一個很好的家庭，因爲九一八事變的發生，她家的田房屋產，全被無情的砲火毀盡。她就不得不拋棄了故鄉，流亡到這舉目無親的上海來。她的命運依然是被狂風暴雨的摧殘。不久她的媽媽死掉了，她的爸爸又病倒了，在這種惡劣的環境包圍之下，她家的生活更起了恐慌，經了旁人的慫恿，又爲了生活重担的壓迫，她就不得不去設法勾引男子，以冀得到生活上的資助。剛巧遇到了一位愛好文藝的貧乏青年孫志明（馬陋芬飾），一見了她那種動人的姿態，就着實追求她，她與他彼此都用着虛僞的態度相議着，到後來彼此方吐露眞情，成就了一對伴侶。這一節由王次龍導演。

路明在劇中飾一個生活悽慘的洋行女書記張涵珠，她的遭遇甚微，家父有年邁多病的老母，王乃東飾一個風流成性的洋行職員曹鴻昌，他一方面和經理的姨太太很親熱，一方面又同這位女書記發生了關係，這樣的嬉弄女性，可是最後他畢竟覺悟了以往種種的不對，結果與這生活悽慘的女書記成了眷屬。這一節是由陳鏗然導演。

徐琴芳在劇中飾一個新婦少婦楊素君，物質上的享受當然是無憂的。可是她的精神上是十二分的痛苦，她怎能受得住這頭腦陳腐的翁姑的冷言冷語，她終日裏流着孤寂生活，她的唯一的消遣品就是她的小寶寶，她家的帳房先生馬守庭，（梁篤生飾）很同情她，很愛她，結果她不得不拋棄了她的小孩子而與這馬守庭宣告結合。這一節是方沛霖所導演。

朱秋痕在劇中飾一個咖啡館中的侍女梁英英，王引倆着一個水手王大康，她與他都是從東北流亡出來的，可是彼此並不熟識，他們表面上雖是沉溺在醉歌恒舞之中，但內心卻無日不存着如何去奪回他們的故鄉，她與他經過了一度極沉痛的交談與認識，他倆是慷慨悲歌的結合了。這節由徐蘇靈導演。

周璇在劇中飾一個奶媽李保眞，她遇着了一位待人苛刻的主婦，把她解職了，她遭到了失業的痛苦，幸有一個多情的汽車夫劉小根（關宏達飾）與她合組小家庭。這一節由岳楓導演。

在這裏流露着東北同胞流亡在外的苦況，以及青年文藝家的遭遇，並告訴我們現社會中青年男女在初次談愛時的不忠實，同時又表現着青年文藝家的勇氣，他能夠庇護這流亡在外的女同胞，這裏又暴露着現社會中女子職業的被摧殘，姨太太們的醜態，觸犯在封建思想家庭中的苦楚，精神的舒適畢竟比物質的享受更重要，這裏又明顯的告訴我們，東北的同胞怎樣的懷念故鄉，以及社會中下層階級的苦楚，一切的一切，都是現社會中的現象，在這裏都可以看得到。

緯綸廠

老虎牌開司米駱駝絨

注意 背面

縮影虎牌

眞老虎牌駱駝絨每碼背面貼有縮影老虎商標及老虎牌三字圖章如無此記者均係假冒

老虎牌駱駝絨用最優等開司米毛絨織成故軟糯輕便堅牢經著永不脫毛色澤鮮艶且絕無油膩特點繁多不及詳載歡迎各界採購試用

鄭福蘭清心牛黃丸

治男婦中風 痰壅不語 言語蹇澀 痰迷心竅 口眼喎斜 手足麻木 半身不遂 心神恍惚 驚悸不寧 痰火喘嗽 時行瘟疫 驚風抽搐 小兒急驚 癲狂痴病 眼目昏眩 頭暈目眩 暈厥往來 發熱無汗 咽喉腫痛 服此丸 立效 清心化痰 定驚安神 醒腦 [illegible]

上海總發行三馬路山東路口　首都許事街　鎭江艮山門

兜安氏馳名藥膏

靈驗出乎意外

毋使疥癬疹癩腿瘡面疱痔瘡蟲咬及其他皮膚病貽患閣下請即日購買兜安氏馳名藥膏一盒此膏乃最佳之品功效迅速有口皆碑

上海江西路四八九號兜安氏西藥公司啟

藥房均售

「畫聖情癡」南京將映

向以表情及刻劃個性見長的大明星卻爾斯勞頓，今又將在「畫聖情癡」一片中演出，該片是敘述世界大畫家倫勃郎氏一生的事蹟。以現代的天才大明星，扮演世界最偉大的大藝人，再加上大導演亞力山大戈達氏的明澈的手法，堪稱珠聯璧合，無瑕可擊。倫勃郎一生不羨富貴，不慕榮華，所見的只是這大千世界中的無上的美感，故事之動人和深刻，實在是一部典型的大畫家生活史。該片聞將於本星期四在南京大戲院公映云。

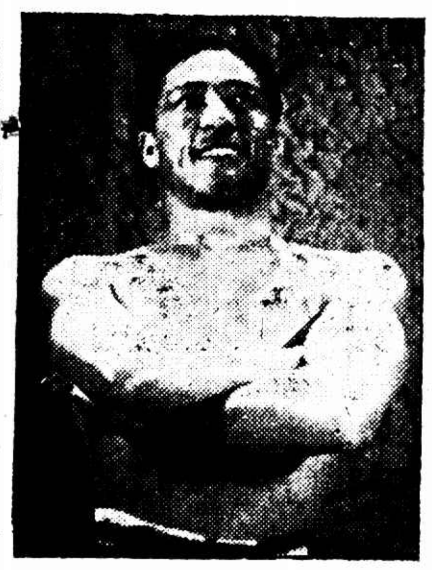

硬派小生王引的硬派姿勢。（阿佩攝）

暗殺唐有壬案尚須調查

新任刑庭長昨提兩犯更新審理 仍各承認不諱改期下月初再訊

民國廿四年十二月廿五日傍晚、在法租界[illegible]暗殺外交部次長交通部次長湘人唐有壬致死案內凶犯[illegible]、[illegible]上海市公安局與公共捕房先後拘獲、[illegible]依殺人罪提起公訴、[illegible]刑二庭長王綸[illegible]、[illegible]、昨日下午又[illegible]、[illegible]改期二月五日再訊、被告仍還押、

兩婦人中計就擒 各處徒刑六年

兜售假鈔票 供出來源 拘捕無獲

潮州人嚴子蘭、近在[illegible]路一小茶館中遇一揚州婦人王徐氏、向其兜售中央通商兩銀行假鈔票、其價頗賤、每票三十元可購得面值[illegible]、嚴佯稱欲買中央五元假鈔票二百元、一元幣一百元、輔角票百元、共四百元、王徐氏答以均有、約前日下午五時在奉天路[illegible]附近交貨、不過須備現款接洽、嚴允之、以是項假鈔票對於社會害處不淺、[illegible]報告嘉興路捕房、派華探[illegible]、[illegible]

一石短十斤 米店主逃避

本地人盛連舟、在滬西憶定盤路珠園浜口、開設老永興米店有年、營業尚稱發達、該處曹家渡警察分局全體警士之食米、亦向該店購辦、交易頗巨、詎該店主人心存不良、於每石（計一百六十斤）所裝之蔴袋內、短少十斤、昨日又送米至該局、被門崗劉德章及警長吳履中察破、以事關全體警士食糧起見、即據情報告趙巡官、派警前往將該店經理盛子慶傳局訊問、店主盛連舟則避匿無蹤、

拘獲竊賊 指眼線敲詐

前晚八時許、閘北大統路永祥里七號、有名王其龍者、年四十七歲、靖江人、投該管新閘分局稱、被竊皮袍等物、該局當即飭交偵緝總隊第六分隊、昨日該隊領班劉李寶祥報稱、有竊賊名許小爲子、在大統路中興路口中興押當典質等情、該領班當即帶同探員前往將該許小爲子逮獲、并將皮袍起出、帶隊後、復供出竊案多起、而許小爲子之母呂氏、忽亦投案、謂李寶祥屢次向其拆稍洋共十五元等情、故該隊連同報告人李寶祥等併送新閘分局轉解總局、

迎勳路火警

昨日下午二時三刻、南市小西門外迎勳路八十七號

洋裝書挖空 內藏紅丸十餘公斤

◎徐州二十六日電、津浦路駐徐警務所、二十六日在站查獲旅客席國斌、携帶紅丸十餘公斤、係用洋裝書挖空夾帶、已解警備部法辦、

身染淋病

生命毫無保障

淋菌的破壞力可畏

病家不容忽視

德國 梅濁尅星

有透膜殺菌之特殊威力。

爲新久淋病之惟一特效藥！

淋病雖爲小雜見，但一經傳染，[illegible]

「梅濁尅星」(MATHIXIN)係德國[illegible]博士(DR. J. ANDERNA[illegible])發明，[illegible]

當日止痛止濁永遠斷根

特種梅濁尅星 各大藥房均售

上海江西路三六四號柯爾登洋行獨家經理

大號十枝 紅星雪茄每包 臨時減售一角

臨時減價爲日無多勿失機會

此價祇限本埠

福泰南貨號、因不戒於火、燃及蠟燭油、致遭回祿、當經滬南救火會聞訊驅車馳往、竭力灌救、始告熄滅、幸發覺尚早、故未釀巨禍、

蘇州河與黃浦江中撞船案兩起

帆船與汽油船撞損甚巨 傾覆貨物盡沉浦底

蘇州河口與黃浦江內、先後發生撞船案兩起、損失頗巨、幸未傷人、茲併紀如下、

蘇州河內撞損兩船

本埠恒豐油行、於前日傍晚、雇用張阿大之七二七六號汽油船、裝運大油簍十二件、小油簍廿二件、自蘇州河上游駛出、將抵山西路橋河面時、適有一江灘小輪自順大碼頭駛來、在該處打車掉頭、因其勢急促、輪尾將另外第八八五六號楊炳之空碼頭船撞損、楊船受激、左護欄木逕向汽油船衝撞、油船船貨同時損碎、兩船損失頗大。

陸家嘴邊撞沉帆船

崇明人朱秀成之五二八二九號帆船、受貨主黃裕生雇用、裝運豆油八十四簍、紅糖一八包、白糖四包、豆油七桶、鹹魚兩箱、鹹肉十二担、黃紙五十件、麵粉五包、於前日傍晚落潮時、揚帆駛經新關碼頭、掉搶折赴浦東陸家嘴邊、時有煤船數只、由南往北而來、朱船急切掉頭向北、復有一馬勒拖輪、拖帶貨船一艘、自北駛來、朱船情急避讓、拖輪已安然讓過、而拖貨船無法讓開、逕向朱船船頭猛撞、朱船受激立時傾覆、船夥五人、同時落水、幸均救起、惟貨物完全沉沒浦底、損失甚巨、現覆轉之船、已設法拖至浦灘攔起、以免漂失、一面向肇事貨船交涉索賠損失云、

無頭女箱屍案

三被告判決無罪 捕房上訴駁回 上訴期間仍還押

新閘區救火會六百五十號開車茅阿根・中央區一百卅一號救火員蔣元炎及先施公司屋頂花園女招待林根弟、因於去年八月九日、在虹口白保羅路存福里三號、有將大新遊樂場女招待彩英謀斃并支解尸體裝於木箱內棄尸於蘇州路之嫌疑、被虹口捕房華探目黃福森將茅蔣林三人拘解第一特院、捕房依照刑法二七一條第一款殺人及同法二四七條遺棄尸體罪提起公訴、初審判決茅等三被告均因證據不足、宣告無罪、嗣捕房奉判不服、由甘鏡先律師向高二分院提起上訴、被上訴人仍同延范剛律師出庭辯護、業已辯論終結、昨日午後二時半由承審刑庭長郁華偕周翕兩推事升座宣告判決、其主文曰「上訴駁回」、捕房廿律師請求於上訴期間仍將各被告還押、而被上訴人之辯護律師范剛則以茅等羈押迄今已歷半載、痛苦殊深、要求准予交保、郁庭長諭三被告於上訴期內、准予分別還押、

西班牙人汽車在平湖縣肇禍

平湖訊、西班牙人阿司倍提、於廿一日在小營駕車、輾斃鄉人一案、記者於廿五日下午搭滬平車至全公亭、調查詳情如下、上海回力球場職員阿司倍提、阿茄等二人、於廿一日駕滬市七八七七號汽車、在滬杭公路線行駛、下午二時、東駛返滬、但駕車者似未明行車靠左之規定、致將右邊西行之梁莊鄉人王阿美撞倒、輾斷足部而斃、肇事人如是速力圖逃、路人不平、飛報浙檢所、將柵門緊閉、人車一併扣留、嗣乍浦公署、亦已得訊、派[illegible]浙檢所、會同鎮主任、商得縣府同意將車照及護照鎖械所扣、阿等即另僱汽車回滬、縣司法處於廿四日派員驗填屍格、拍照存案、另由縣府呈請省府、用外交方式交涉、當記者抵達全公亭時、阿亦由滬抵全、向浙檢所交涉領車手續云、

少婦自縊發生糾葛

如皋婦人蔣李氏、（年十八歲）住滬西白利南路長壽里三十六號、前日背人懸樑自縊、已誌昨報、詎李氏之母李沈氏、率領娘子軍十二人、至蔣處交涉、並將李氏屍體搬移至同里四十五號蔣萬餘家中、經蔣報告曹家渡警察分局、派警將李沈氏及娘子軍十二名一併拘獲帶局訊問、該局以李沈氏等不該移屍、即備文解送總局核辦、

繁華公司放火 法官履勘

救火會西員述火燒情形 櫥窗等物拍照爻案參證

本月二十一日[illegible]繁華服裝公司[illegible]火、[illegible]

塾師冒官詐財

鄧炳熙處徒刑八月

江西人鄧炳熙、向在上海私塾訓蒙爲生、因時代之淘汰、窮極無聊、竟僞造陸軍九十師團防、並該師師長盧興榮名章、加蓋空白委任狀、意圖詐財、爲淞滬警備司令部偵查隊查悉派眼線與之接洽做官之事、居然在新亞酒樓飲宴、遂被捕獲、抄出關證、呈解軍事委員會、因非軍人、故發回司令部移送地方法院偵查起訴、昨日由張佩銘推事判決、處有期徒刑八月以儆、

社會零訊

▽小孩被拐重圓

[illegible]

▽水手失足傷命

[illegible]

▽抗警合遭拘究

[illegible]

▽卡車撞傷行人

[illegible]

▽舟子小渡溺死

[illegible]

▽油漆船面跌斃

[illegible]

參加巴黎博覽會各業出品異常踴躍

本五月一日巴黎[illegible]博覽會、[illegible]

第二特院高三分院兩法官調動

[illegible]

純粹呂宋烟葉製成

紅星雪茄

爲酬謝主顧一年盛意起見 臨時大減價
十枝裝大號紅星雪茄每包減售國幣 壹角

紅星牌雪茄○自出世以來○荷蒙各界贊許○銷數日增○前月舉行空包贈煙○已於十二月底截止○現接各界來函要求展期○深感關顧盛意○爲此舉手續過於麻煩○不如減價較爲實惠○茲由本月念三日起○將大號紅星每包特別減售一角○用酬盛意○愛吸紅星諸君○尙祈踴躍購吸○爲日無多○幸勿失此機會

上海永泰行澳門分廠出品

狀元之孫夫婦反目 侵佔十餘萬元之首飾

陸冠曾之妻 控告其夫及當舖經理

被告方面在庭聲稱早經取去 十餘年夫妻不宜因小故涉訟官勸出外和解

晚清狀元陸潤庠之孫、蘇州人陸冠曾、現年卅一歲、向與原籍大官坊□號、家道富有、在上海武定路□有元利當、北成都路開有裕昌當等三家當舖、及三家□由年遠、甲之蘇縣人俞少卿□理、民國十三年春陸冠曾與□媒娶上海鋼源莊莊股東程□勤之女叔韞（現年念九歲）爲室、迄今已十二年餘、生有二子一女、其長子年已十歲、乃最近夫婦間忽生齟齬、陸將叔韞逐出、去年陰曆正月遷寓上海□□路□平衡四十二號母家、從此不返夫家、雖經親友調停、亦無效果、陸乃於去年十一月十八日向□縣地方法院調解處訴請調解程氏同居、並將攜去之飾物帶回、開庭時因程氏不到、致

調解不成 本月四日陸程叔韞忽向新聞捕房報告、謂伊所有粧奩內陸冠曾所贈與之飾物共值十一萬五千二百六十元、因齊盧戰爭時存於元利當、交俞少卿保管、今俞受陸之囑、拒絕交付、顯屬故意侵佔、請求依法檢舉、當由該捕房請求特一法院簽出搜查票、前往北成都路八八九號裕昌當俞少卿處及同孚路一〇一弄七號陸冠曾寓、加以搜索、並無所得、而俞少卿及陸冠曾聞悉後、即於月之八日、自投該捕房、經華探目葉玉山調查、據

陸俞抗辯 謂程氏之首飾、向置於元利當保管、二十四年正月程氏以須吃喜酒及拜年、故來滬由俞少卿陪往元利當將首飾箱取去、即一去不回、茲因陸向吳縣地院訴請同居、而俞則從中勸解、茲特捏訴以爲抵制云云、經令退去、而一面即請求特一法院出票、於昨晨將陸俞二人傳至刑二庭、陸俞遵傳偕辯護律師吳麟坤・王麟袞・金鶴年律師到庭、因捕房誤陸冠曾爲陸桂生、故傳票上亦書爲陸桂生、是以吳律師即加以聲明、被告難

名字錯誤 亦遵傳到案、而陸程氏亦延凌啓鴻律師到庭、附帶民訴、先由捕房律師蔣保廉陳述案情一過、依刑法三百三十五條侵佔罪起訴、並稱原告今日有證人吳壽峰（女）陳惠泉與瑞生等到庭、證明或曾於元利當內見過該項飾物、或證明經手曾給原告首飾情形云云、詹良策推事即向原告程氏勸諭、謂爾與陸冠曾已十餘年之夫婦、且已生有子女、即首飾既屬夫婦自屬

共有財產 決不能因小故而涉訟、致將來後悔不及、故本推事之意思、本案實以和解爲上、而被告律師吳麟坤起稱、被告對鈞院善意極表同情、前經親友之調停、即將四十餘萬元之財產過子之戶名、即將一切印鑑等、交與原告保管、以爲和解條件、乃後原告忽予悔約、茲父生本件之訴、故應請庭上諭令原告稍予退步、則和解實非不可能等語、庭上即向俞陸二人詢問原告是否有寄存首飾之事、二人均答已由

原告取去 繼詢陸程氏及證人吳壽峰一過、因時已逾午、詹推事即宣告改期、着造出外試行和解、原告代理律師聲請着兩被告交保、庭上以被告既遵傳到案、自無交保必要、故將聲請駁回、

神經系大補劑 補腦汁 補腦・補腎・生精・益血

男女主治 神經衰弱 腦的失眠 白帶不育 飲食減退 病後失調 陽痿早洩 腎虧遺精 經期不調 產後失血 小兒軟骨 未老先衰 每盒四元 外埠寄費免收

上海 [illegible]

上海普昌洋行經理

黃益壽醫師專割包皮過長

▲注意▼ 包皮過長之害

包皮 念四大版 [illegible]

[illegible]

蛋黃素 麥精 魚肝油

力母

此最新合成美味補劑，功能催進發育，安補神經，增加抵抗，預防感染，凡孕婦，乳母，長成小兒，發育男女，均極適宜，而于肺癆貧血，腦力減退，精神委頓之人，尤當常服！用以戒烟，更爲穩妥。

上海太和大藥房發行 各大藥房均有出售

每瓶一元

大機關在九畝地

久已無聞之花會賭博 浦東方面忽又破聽筒 獲犯供出老高小廣東等數人

花會貽毒社會、人所共知、自政府嚴厲查禁後、昔日風行一時之大賭博、早已銷聲匿跡、詎前晚五時許、浦東偵緝分隊領班韓瑞蓀、探悉陸家嘴路民德里七號、有人密設花會聽筒機關、誘人賭博等情、當即帶同偵緝員成佩章・劉漢俠等、馳往該處搜捕、拘獲紹興人楊桂祥一名、連同花會紙六張、賭資若干、一併帶隊、據供承認與綽號塌鼻頭之同黨吳如友合夥設立、爲時未久、一月前將賭資送與桃園宅老高、現轉送九畝地弄堂內綽號小廣東所開之大機關內云云、當由隊長王世福飭員再往民德里拘獲代楊收花會之二房東甬人李甫生及賭犯湖北人胡茂學等兩名、押候續緝小廣東歸案究辦、

襪廠經理家遭劫

南市十六舖護濟街二十七號順記絲襪廠經理王子清家、前夜突被三盜闖入、持手鎗二桿、嚇禁聲張、結果被劫現鈔一百七十元、金鷄心鍊片三個、銀器十六件、皮袍大衣等、各盜得贓、逃逸無蹤、

濬浦局測定 本月高潮

廿八日起三天 爲冬汛發潮冠

據濬浦局測定、本月高潮以二十八日・二十九日・三十日三天爲最、足爲冬汛發潮之冠、茲據記者探錄其數量及時刻如次、二十八日午後一時三十分高潮數量計十英尺零四寸、二十九日午後二時十分高潮數量計十英尺零四寸半、三十日下午二時五十二分高潮數量計十英尺零三寸、當潮急時、水流速率每分鐘爲二・一海哩、

南京路中 浙江路口

中華商店

特別大減價 大犧牲

不脫色葡萄縐每尺一角九分
女裝雙面緞每尺特價二角六分
時代呢旗袍料每件特售八角
印花絲絨每尺原價八角八分 特賣二角八分
男裝家庭綢每尺原價九角六分 特價四角八分
彩條駝絨每尺一角二分

女裝斜條羊毛圍巾每條五角
男女牛皮手套每雙二元
男裝加厚衛生衫每件九角
毛葛童斗篷每件一元七角半

呢帽每頂八角起

大號印花枕頭每對特售九角
航空毛布睡衣每件特售三角
加厚花絨晨衣每件一元八角

英國16色邊蘇紗巾 六條一元
繡花蘇紗巾 每打一角半
毛絲長統女襪 四雙一元
花呢羅口男襪 八雙一元
男女中統雙線襪 七雙一元

雜皮高跟女鞋每雙二元五角
黃皮中童鞋每雙六角

源豐潤林記香燭棧

年節大贈品二十天

茲爲酬謝主顧起見特備年節行凡購貨洋一元者贈三等花燭一對滿二元者贈二等花燭一對滿三元者贈頭等花燭一對滿四元者贈特等花燭一對滿六元者贈優等花燭一對錫箔不在此例顧客倘購貨一元以上不願贈花燭者備有銅香爐請照章隨意選擇可也敬此通告

地址東新橋口三五七號門牌 電話九〇五二八

未成年舞女痛失身 訴求法辦 漆作主未獲

僅將其妻傳案訊問 張志文解訊後收押

住北四川路同興里六號來案之吳劉氏、有女名鳳翠、今年十五歲、前在大世界內舞場伴舞、現在陳花江舞場作伴舞、母女二人前住法租界安納金路四十九號、房東歐陽福慶所開之舞興亭子間內、

遷往虹口 曾以法定代理人資格、偕女延律師在特二院刑庭自訴、房東歐陽福慶於上年十月間、誘女至大方飯店二三七號房間洗澡爲由、禁閉房內、勾串預先約定住在陶爾斐斯路廿六號前業地產掮客之甬人張志文（廿六歲）、將女強行姦污、請求治張歐兩被告應得之罪、

法院據狀 於本月十八日由陳推事開庭傳訊、結果以自訴須由被害人直接提起、且以自訴人尙未成年、不合自訴程序、當庭判決不受理、着向捕房請求提起公訴、各情已誌本報、茲吳劉氏偕女報告法捕房、請求拘案訴究、捕頭准詞、

派探前往 祗將第一被告張志文拘案、第二被告歐陽福慶適出外未獲、昨日解送特二法院刑一庭、由廖培廷長審訊、警務處律師費席珍陳明案情、請求延期、以便

詳細偵查 補拘在逃之第二被告到案、告訴人吳劉氏與鳳翠偕律師到案、被告張志文延金植之律師等辯護、庭上以案關風化、禁止旁聽、向兩造訊問案情後、諭知改期再訊、被告收押、

汽車夫之子請認子駁回

巳故顏料巨商薛寶潤之女香姐、自嫁地產商許良臣後、迄已十餘年、並無生育、近忽有前薛家之汽車夫蘇州人王永泉、偕十八歲子根寶延律師向特一院民庭請求確認王根寶爲薛香姐之非婚生子、此案迭經特院開庭傳訊、業已辯論終結、昨晨由承審推事徐恭典蒞民七庭宣告判決、原告之訴駁回、

嘉善松江交界處 孕婦遭毆斃

一屍兩命

嘉善訊、本縣與松江交界處戚家浜、農民戚志良、三十三歲、前日因拆去車棚、致與鄰人陸老虎發生衝突互毆、此時志良之妻吳氏亦在傍、致被老虎踢倒地上痛擊、但吳氏懷孕七月、受傷腹痛、產下一男孩、但產婦隔一日斃命、兇手陸老虎聞逃避無蹤、

不可免的送情

舟山

吾人生存於此社會。人情有所不能免者。投桃報李。本極尋常之事。禮尙往來。尤情不可卻。當此新春佳節。凡屬親友尊長。不能不有所奉獻。以表人情與敬意。然究以何種禮物爲佳。此實一最嚴重之問題。所選擇之禮品如粗陋土俗。則不僅遺笑於人。且失去人情敬愛之心。違背送禮之本意與初心。故不送則已。送則必求其珍貴與高尙。如是始能得受者之重視與歡心。如此則送禮之目的達到矣。然而尙有一問題最不可忽視。即禮品係出自誰家店號。是否爲時下知名之商店。如不注意此項問題。常能引起受者心理上之不快。比如我們就以送四川銀耳一物爲例。全上海都是四川銀耳。究竟那家是眞是好。我想大家會不期而然的說。只有四川商店招牌來得響亮。爲時下知名的大商店。買東西的人有此心理而受者也有此種心理。明乎此。則送禮之問題不難迎刃而解也。

閘北大通路同時兩火警

昨晚十一時四十分、閘北大通路七百四十三號突告失愼、火勢甚熾、延燒及七百四十一號及七百四十五號、火首董克強卅一歲寧波人、起火原因未詳、同時大通路南星路無門牌之白鐵房二間、亦以失火燒去、火首係陸輝玉、

專門花柳皮膚科 生殖泌尿科

屠企華醫師

[illegible]

律師顧昌元被控湮滅證據案審結

昨日續審時由徐友三證述方阿六與徐雪僧曾訂合同

律師顧昌元、前在地方法院爲朱幽甜辯護、徐雪帆具狀對朱徹同自訴、[illegible]、奉第二特區地方法院判刑四年、移高等法院上訴中、辯護律師顧昌元曾託由顧昌元前往接見高金生、在徐朱訟事未解決之時、徐雪帆竟到方阿六、謂其弟與高金生同號吃官司、顧昌元接見高金生、乃敢唆不能咬出、並又有局之帶出信密二封、證明其事、故徐雪帆密控顧昌元於地方法院、同時方阿六又到檢察處自首、謂信密是徐雪帆勾串假造圖詐之張本、因無此事、檢察官以方阿六出爾反爾、胡謅內容什麼、大爲震怒、遂將方阿六以詐欺罪與顧昌元以湮滅證據罪提起公訴、昨日由盧推事傳訊、傳證人徐友三、方阿六與徐雪帆在作證時、曾訂立合同、各執一紙、條件爲以私事所得從中酬謝、此係我知道的、至此由王檢察官發庭論告、意見畢、問官宣示辯論終結、月底宣判、

考古家張鳳在嘉善作地面檢查

拾得粗繩紋瓦片 斷爲漢代遺物

關於「五鳳鐘樓」之說甚多疑問

嘉善訊、本縣城內寺岸內慈雲寺大殿□址旁、相傳三國時建有五鳳鐘樓、樓址已久經兵燹、只付劫灰、其遺跡亦難查考、惟斯樓於明宣德九年拆燬時、首任知縣鄭侍曾重建一次、是否係就原址修建抑另地建造、[illegible]檢查、最近本縣考古家張鳳博士、本月中旬偕同[illegible]、到往作地面上之檢查、於寺基中後案園邊旁拾得粗繩紋瓦片一塊、此片繩紋痕粗、在繩紋中爲前期之物、與他處出土、完全比較、斷爲漢代遺物、又紅色繩紋瓦片一塊、約二三百年左右之火候、製事粗、似非經火燬者、與十九年掘得南宋磚相比、知某時有紅色磚也、有紅色瓦繩紋較中、斷爲曾以後物、又寺東南隅、土本繩紋瓦片一塊、時代較□、混言之爲元代可也、又寺基後方出土粗瓦器片一塊、知爲元代物、又釉瓷片二、[illegible]、或係作製、或元代物、又玉環殘片、殘片外邊飾以細琢植物花紋、玉光已暗然、斷□宋以後物、又青綠瓷片二、釉青瑩、質物均薄、經本縣研究磁器之陳士帆先生鑑定、斷爲康熙窰綠瓷片、上述各件、[illegible]、非目的物、採集少數、以備參考、繩紋瓦片究自浮面採集、防從他處移動而來（然自何處移來亦成問題）、尙不能認爲確據、須作再度檢查、[illegible]、或能多得數十塊、亦可認定、此番檢查所集聚物尙嫌不足、以聚物之證力太弱小也、其五鳳鐘樓[illegible]、自闢爲邑之文物、更應注意也、惟尙有分析者數點、一寺創於三國時、樂有其事、而規模不如現在之大、（一）五鳳是鐘樓之一、（二）鐘樓何以名五鳳、是係亮之年、抑是鐘上鑄有五鳳之飾而有是名稱、本來研究鐘的形製問題、在中國考古學上之與物形式觀之、由三代之古式[illegible]、其間不少經過漢式扁體二度之演變、三國時所敦的鐘、應是何式、當時因其是此來之新製、而將鐘樓以貯之歟、吾人不希望原鐘之復現、而於殘片斷定、以供關心此事者之稽考云云、

的立平

最新淋濁專劑

淋病初起，斷根較易，如服無效藥物，錯過極好治療機會，最爲可惜，枉費金錢猶其次也。

「的立平」係依據最新學理處方，效力確實，不論新舊淋濁，均可根治，且絕不刺戟腎臟，障礙消化，是近代最完善之治淋新劑也。

五洲藥房發行 各處五洲藥房均有出售

擺賭攤行劫

拘獲男女五人 尙有多人在逃

寓居勞合路一百十四號甬婦樂袁氏、本月二十二日上午九時許、行經公平路岳州路附近、被擺設撲克牌賭攤之匪徒多名、搶劫去法幣五十元、分頭逃逸、氏投報滙山捕房、前午經華探長周桂笙、探目李兆康・劉德成、先後在東嘉興路及閘北牛記路如意茶樓拘獲公犯江北人蔡學海・吳貴生・張金龍・王振和・婦人王陳氏等一干人、帶入捕房、分別收押、昨晨解送第一特院、工部局律師張天蔭起稱、本案尙有同黨十二人在逃、請爲延期、繼據事主樂袁氏指被告蔡學海首先動手搶余鈔幣、質之蔡學海供、賭攤、名張鈞子、吾與樂袁氏均係賭客、她自輸了、並非搶劫、詰之吳貴生等供詞、吾、蕭燮棻推事諭仍還押、改期再核

怪蛋

嘉興訊、嘉興鳳橋鎮東市生等蛋行、廿六日收得奇異鷄蛋兩枚、一枚重干秤七兩、蛋有鷄形、大小、色紅而長、其一枚已敲碎、內有雙蛋黃、均完好之一枚存留鷄蛋、計重干秤四兩、有人願以重價求購、該蛋行不肯脫售、留存作研究及鑑賞云

汽車撞斃魚販

通州人錢阿二、卅四歲、在浦東其昌棧擺設魚攤、昨晨二時二十分、由浦至魚市場、行經楊樹浦怡和路、被一出差汽車一二六四四號撞倒、頭破血流、附近巡捕聞聲趕往、救護車送醫院救治、因腦部受傷過重、延至下午七時氣絕斃命、

隊士仇殺隊士

松江訊、駐東門外得勝港稅警第三分隊隊士曹盈昆、與二隊之曹傑、二十五歲有隙、於二十四日夜間、因口角後、林怒未息、竟用步鎗、曹飲彈而斃、事出後、由該隊長何異將林看管、呈報上峰、一面報請地檢處於二十六日派張檢察官督同襲檢驗員前往、驗得該屍彈從左肋進、右肋出、委係生前中彈斃命、塡格備案、

傷科張德□夫婦 在杭州建造家殿

[illegible]

房客協會反對自來水加價

公共租界自來水公司、通告用戶於二月一日起、將水價由七五折改爲八折計算、實行加價、用戶均表反對、房客協會特發表宣言、表示萬難忍受、各區市民亦力爭制止、

陝局有轉機

潼洛突盛傳

因米春霖到潼謁顧

舊東北軍多數願反正

傳赤水仍有小觸接

張于等部不願與楊同流楊並懼討伐

中央嚴限如楊能隨軍剿赤尚可寬容

◎洛陽二十六日中央社電、米春霖等到潼後、傳西安方面已有悔禍表示、前途可望轉佳、（又潼關電）據連日情形、大局似好轉、前途可望樂觀、西安方面原有劃據西北爲亂之心、近來形勢極形不利、于學忠不願流匪合汚、對西安拒絕供獻意見、楊虎城無法統率部下、且張部多數將領、均有反正之心、故已感勢窮力拙、又懼中央軍下令戡亂、近似有悔禍之意、米春霖謝珂日前到潼後、謁顧主任陳述西安方面已有悔悟表示、據一般觀察、局勢似見好轉、（鄭州電）商震廿五日在鄭對人談、陝事前途日內即可開展、赤水方面連日均無戰事

◎徐州二十六日中央社電、軍息、關中目下華縣赤水之間仍不斷有小接觸、傳匪逆所部、企圖準備三路接觸、（南京二十六日專電）陝局截至二十六日止、楊虎城仍無眞實悔悟表示、前線雖不時有張楊部隊挑釁之鎗聲發生、但中央軍因尚在期待最短限期內楊等有最後之覺悟、故尙無正式戰事、如楊猶執迷不悟、惟有自趨崩潰一途、據關係方面息、赤匪毛澤東周恩來彭德懷徐向前徐東海等、聞均已先後到達西安、匪部刻在甯旅一原蒲城一帶、匪部與楊于部互懷猜疑、陝西各地、刻已推舉代表繞道至潼關、請中央迅合討伐、拯民水火、現中央爲整飭紀綱維護統一計、如楊等再悍然不顧、甘爲國民公敵則待此最後一三日限期逾過後、即忍痛戡亂、掃蕩叛逆、

中央社記者　前線視察記

◎潼關廿六日中央社電、記者廿五日去華縣前方宿一宵、廿六日乘軍用汽車返潼、道路崎嶇、沿途所見國軍紀律嚴明、秋毫無犯、人民照常營生、安堵如常、所過大小鄉村、遍貼擁護領袖標語、其一聯中有「中央是個明主」之語、足徵中央德澤感化陝民之深、赤水前方、雙方扼赤水爲守、戰壕相望、相距不過三五里、據前方負責將領談、逆匪間有挑釁行爲、國軍遵從命令、僅伏壕內戒備、未嘗放鎗、惟存時各鄉村人民痛恨逆軍奸淫擄掠、毫無紀律、每於黑夜糾衆出襲逆軍陣地云、

寧夏馬鴻逵與中央通電

◎南京廿六日電、寧夏省主席馬鴻逵以値此邊疆多事之秋、關於邊省與中央間之政情、尤宜隨時互通報告、以資聯絡、特電蒙藏委員會與委員長顧假十五路軍無線電台、約定時間、彼此通報、與當復電表示贊同、

陝北匪王部東竄被擊潰

◎太原二十六日中央社電、竄擾陝北之王兆相匪部、廿二日竄至葭縣以北神木縣境一帶、有向東續竄之勢、經國軍段旅與各方聯絡剿擊、戰事激烈、約一晝夜、匪不支潰去、激戰情形爲近數月來所未有、

關中電通

◎鄭州廿六日中央社電、鄭陝電訊與銀行匯兌、廿六日起恢復、（又潼關電）西安鄭州間電報收復暢通、

李志剛赴洛會晤米春霖

◎南京廿六日申時社電、米春霖謝珂昨抵洛後、聞張部表示擁護中央、昨晚情勢已略好轉、李志剛昨來京後、傳即北上赴洛晤米會商一切、米尙無來京息、

（快訊社電）陝甘局勢、經廿來李志剛氏在京與中央當局斡旋及米春霖等廿四日赴潼關會晤顧祝同將軍之後、已有轉機、政治解決有實現之可能、

楊乞閻斡旋　閻已轉電蔣

◎南京廿六日申時社電、蔣委員長對陝局仍力主寬大、以期楊于等之澈底覺悟、據聞委座有兩次親筆函致楊、嚴正規勸、聞楊略有感動、（又太原電）楊虎城不堪匪脅、有覺悟意、要求甚低、電閻斡旋、閻轉電蔣、蔣命調處、並云該員如能率部隨中央淸匪、決本寬大、已着手進行、和平似有望、惟楊虎城無能率陝軍、武力解決、終難倖免、

中央限楊等週五前悔悟

◎南京廿六日快訊社電、聞中央政府已限楊虎城等、在本月廿九日（星期五日）以前明白表示服從中央處置陝甘最後辦法、否則、前線大軍即向西安推進、勘平禍亂、

（又電）中央政府對於處置陝甘善後、已決定最後辦法二項、命李志剛氏飛陝傳示楊虎城、限楊等在最短期間內明白表示服從命令、否則、決不再寬容（又南京電）陝局在二三日內將見分曉、前線形勢惡化、中央現候楊等表示最後覺悟、據此間關係方面接太原電、閻錫山頃電楊虎城、剴切勸導、盼其迅速覺悟、如有不便之處、本人當可代轉中央等云

汪改今返京

因尚有事竟留一天

◎南京二十六日專電、京中二十六日接奉化電告、汪因與蔣委員長尙有要事待商、今日未及離甬、定二十七日晨乘機飛京、主持中政會議、（本埠訊）汪主席曾電滬歐亞航空公司、備用專機、該公司卽派十七號容克斯鉅機、於昨下午一時飛奉化、據歐亞公司息、該機昨晚尙留奉化、汪已改定今晨返京矣、

日陸軍決定不派陸相

目前難關三四日內似不易打破

◎東京廿六日中央社電、今日已成尾聲、宇垣努力組織新閣之希望、登時微薄、當教育總監杉山・於今晨往訪宇垣、勸以放棄組閣之計畫時、軍部強硬及不和諧態度、卽已顯露無餘、參謀總長閑院宮親王・教育總監杉山・陸相寺內・今午四時舉行陸軍三巨頭會議、正式決定不派遣陸相加入宇垣內閣、寺內卽於五時半往訪宇垣、傳達該項議案、並告以宇垣所擬定之候選陸相三人、均不願參加新閣云、故宇垣認定組閣之舉、已極端無望矣、聞宇垣將於今晚發表聲明書、宣佈組閣失敗、至繼宇垣而出任此艱鉅者將屬何人、極難逆料、目前難關、三四日內似不易打破云、

◎東京廿六日同盟社電、宇垣大將於本日午後九時發表聲明、決計依照既定方針、努力向組閣邁進云、

◎東京廿六日同盟社電、宇垣大將發表聲明、其內容如左、組閣未能進展、實爲余所遺憾者也、惟鑒於現今時局、尙能竭盡棉薄、俾策萬全、此乃余之責任所在、故當愼重考慮以圖善處云云、

◎東京廿六日同盟社電、陸軍方面拒絕入閣、宇垣大將之組閣工作、在情勢上一般視爲完全絕望、但宇垣大將之態度並不就此告辭、仍擬愼重考慮今後之方針、講求第二步與第三步之策略、對於組閣實未絕望、現正苦慮其打開局面之任何辦法云、

◎東京廿六日同盟社電、寺內陸相携以三長官會議之結果、已於廿六日午後五時四十二分趨訪宇垣大將於組閣本部、關於該會議拒絕推薦候補陸相之情形說明後、並正式答覆礙難推薦之意、故就此情勢觀之、宇垣內閣勢必流產、

今井田談　不採任何非常手段

決未採任何非常手段

東京廿六日同盟社電、今井田淸德氏之談話如左、宇垣大將迄今獨自作各種之考慮、今晚擬不他出、亦未何人邀請、永野海相亦無通知、宇垣大將明日是否進宮拜謁、現在考慮中、未便作任何揣測、至於與陸軍交涉有無餘地、現亦正在考慮各種情形、倘認爲採取非常手段、則此種誤解殊多困難、宇垣大將所聲明者、本人充分加以考慮、乃當然之責任、其意如此、至於此外有無辦法、尙非可談之時期、此外如詮衡其他閣員、亦決無使用電話辦理交涉之情事云、

將排除萬難實行使命

東京二十六日同盟社電、宇垣大將拜受組閣大命後、鑒於現在時局極爲嚴重、決意依照既定方針、實行其組閣大使命、

宋哲元續晤田代

◎天津廿六日電、宋哲元今午晤田代、對冀察外交、繼續商談、

倫敦日公債大跌

◎倫敦二十五日同盟社電、此間接到宇垣大將組閣工作不易進行、日本政局不安定之報道後日本公債在財界之地位非常惡化、其六厘公債於二十五日跌至八十三鎊四分之三、正金銀行即時開始買收公債、

各河高漲不已

美水災區廣袤已達十一州

多數大小城市皆無人煙

無家可歸居民一二十萬人

◎芝加哥廿五日國民社電、美國空前之平時軍隊、今日已在一千八百英里長之水災前線、爲六十萬災民之飢寒困苦而作戰、然各河水勢、仍高漲不已、被災之十一州中、已死四十九人、現在災區工作者、除護士七百四十九人、及工程促進局僱員四萬人外、尙有無數志願工作人員・陸軍將士・稅警隊・及國防軍等等、大城市受災最重者、爲辛辛耐太及路易斯維爾二城、俄亥俄河之水位、在兩處大概將達八十呎之高、幸城當局謂城中可供飲料之水、僅敷三日之用、且復有火災發生、路城之陰溝、則仍倒流、無家可歸之居民二十萬人、殊有發生疫癘之危險云、

密西西比河仍氾濫不已

紐約廿五日哈瓦斯社電、中東部自發生水患以來、密西西比河暨其支流、現仍氾濫不已、災區廣袤、已達十一州之多、其中以畢茨堡・開羅・路易斯與辛西那蒂各城市、災情最重、多數大小城市、居民均已撤退、情形極爲悽涼、至印第亞那州各處地方、則因癘疫流行、正由衞生機關、努力防疫工作、農田收成與牲畜等物、損壞無算、災民避居小山與屋巔者、業由飛機四出營救、先後救出者、已有百人左右、

俄亥俄水位將達八十呎

華盛頓二十六日路透社電、此次水災之結果、喪生者已有八十人

（轉入第八版）

以期奉安宣撫、於二十五日下午訪問陸海軍大臣、說明組閣根本方針與政策大綱、並請軍部推薦陸海相候選人、然陸軍方面對於宇垣大將未有釋然之點、海軍亦與陸軍取同一態度、故宇垣之組閣工作遭行頗困難、宇垣大將本人以絕對避免與陸軍發生磨擦之方針、極力進行組閣工作、在一面採用陸軍主張之實行國策・改革庶政・淨化政界等各條件、而以極愼重之態度、待陸軍回答、不欲督促陸軍決定態度、如陸軍回答內容不滿意或其回答遲延、則始終維持忍耐態度、努力認識現在時局之情勢、不論任何障礙發生、斷然向組閣目的邁進、

匪機續窺綏

某方浪人組織敢死隊

匪僞擅改察北行政區

◎天津廿六日電、匪機五架、今飛綏邊偵察投彈、僞于芷山部由熱河開多倫、

◎南京廿六日中央社電、關係方面息㈠某籍浪人三百餘、近在綏卜寺組敢死隊、每人携手提機關鎗一挺、由李守信砲兵團顧辛增任隊長、揚言將突襲我方某地、實則純負鎭壓僞軍反正之一種措施、㈡匪僞近將察北各縣鄉區重新合併、更改行政區域、沽源第三第四兩區計劃歸熱河第一第二兩區併入寶昌改稱寶源縣、

◎南京廿六日電、關係方面息、張垣宣門附近、數月以前、某方以九十元一畝之代價購地一頃又八十畝、預備建築大規模兵營、嗣經地方當局幾度交涉、始建房二百餘間、佔地四十畝、名爲公大公司毛織廠、實際仍不脫軍事性質、又某方在張垣宣化大道設立萬國公司、已證實爲某方向察北運輸軍械之交通機關、

滿鐵與興中聯會

意義頗重大

昨日續商後下午閉幕

李思浩訪秦賈商經濟

◎天津二十六日中央社電、滿鐵興中公司等召開會議、二十六日晨十時繼續在津舉行、出席者除興中滿鐵代表外、日駐屯軍參謀和知・專田・江田・日領事原、永井亦參加、對開發華北經濟本年度工作計劃續有商談、當日卽閉幕、

◎北平二十六日申時社電、邇來日員在津集議華北開發經濟及資源等問題、我方經委會主席李思浩、今晨特赴政會訪駐會委員秦德純賈德耀等、商談經濟提携等策、有縝密之磋商、迄午始散、滿鐵會議開發華北經濟計劃、意義使命重大、

戈定遠由平來京

◎北平廿六日電、戈定遠奉宋命、今日下午六時乘平滬通車赴京、戈談、宋委員長定廢年後返平、余此次奉命晉京、係謁中央各當局、有所公幹、蔣委員長如假返京、或往晉謁、否則是否赴奉化、尙未定、余在京留一週左右卽返平、蕭振瀛先生於廢年後、將出國考察、

張外長將再來滬

因鼻疾未愈須繼續醫治

（中央社）外交部情報司司長李迪俊氏、日前應國際問題研究會之邀、來滬演講、「過去一年來之外交情形」、定昨晚夜車返京、據李氏談、張外長前來滬醫治鼻疾、迄未全愈、嗣以京中部務待理、故力疾入京、大約本週週末尙須來滬一行、繼續就醫云、

時人行蹤誌

于右任　監察院長于右任、前來滬出任、勾留多日、昨晚夜車返京

沈鴻烈　（南京電）靑市長沈鴻烈、赴部事畢、今晨八時由杭來京、勾留數日卽返靑、

熊式輝　贛省府主席熊式輝氏、前日由京來滬、昨又往杭、預定二三日後晉京、

朱家驊　浙省府主席朱家驊氏、前日由杭到滬、昨日曾往探視中央研究院院長蔡元培氏、當晚乘夜車入京、

林雲陔　審計部部長林雲陔、由杭返滬後、昨晚夜車返京、

曾養甫　廣州市市長曾養甫氏、定今晨九時乘昌興公司之日本皇后輪赴港返粵、銷假視事、

吳松林　（濟南電）高級顧問代表吳松林、偕謁韓復榘畢、二十六日晚赴汴謁商、並將赴洛晤劉峙、

閩日領　（福州電）日領內田、廿六日晨由省乘汽車遵陸赴廈、與駐廈日領有所接洽、五六日可返省

前田　（靑島電）日駐旅順司令官前田少將、爲考察魯省各地情況、定二十八日來靑、二十九日乘車西上

錢江覆輪

死難工友七十八人

康益公司撥款撫卹

◎杭州二十六日電、茅以昇二十六日午後語記者、錢江覆輪慘事死難工友人數、頃據康益公司調查報告、謂已知爲七十八人、死屍除前昨已共撈九十餘具外、二十六日亦續有撈獲、惟終恐有一部份已不得下落、至撫卹問題、經廿五日晚由康益公司代表人與工友方面會談結果、公司允出一萬餘元爲撫卹費、工人家屬已表示接受、當可無問題矣、又悉、肇事法律責任誰屬問題、將一聽法院公判、慘案關係人舵工石更生、現已由法院偵訊中、

東北公務員

概准審查

南京二十六日中央社電、東北流亡公務員資歷審查委員會、以東北四省事變日期、先後不一、其服務四省各屬流亡人員、原僅限於因九一八事變離職、方准登記、致有一部分人員感覺向隅、殊失中央救濟東北流亡人員之原旨、茲經常會討論、決定不論在事變前後入關、能提出確切證明者、槪予一律審查、以宏救濟、聞此項辦法、已商得銓敘部同意、

◎東京二十六日同盟社電、組閣本部今晨以宇垣大將爲中心、愼重協議對策、上午九時半、赤木潮治・川崎克・縣忍・松本學・安井誠一郎・淸口伯爵等、先後入組閣本部參加會議、

今井田表示

組閣工作

東京二十六日同盟社電、今井田淸德關於杉山教育總監與宇垣大將之會談內容談稱、杉山總監宇垣大將自久以前有平友關係、故特來會見宇垣、說明軍內部之事情、組閣本部未接寺內前陸相之答覆、或於本日中接其答覆、亦未可知、其答覆遲延時、宇垣大將是否再度訪問寺內前陸相、尙未決定、宇垣大將並未請求軍部推薦杉山總監爲繼任陸相、組閣工作能否順利進行、余不願以個人的資格推察之、余等暫時靜觀情勢後、擬與有力人材進行入閣交涉云云、

◎東京二十六日同盟電、宇垣大將於二十六日上午邀松井資源局長官赴組閣本部、請其說明行政機構問題其他等、據松井長官語記者曰、今日被邀、係宇垣大將欲聽取行政機構改革問題統制經濟問題等、余對此等問題僅說明現狀及其將來而止、其他一切未談、

賈德耀仍堅辭

駐津辦事處裁撤

◎北平廿六日電、冀察政委會據外交委員會呈、以外交日就範圍、擬懇將該會駐津辦事處裁撤、以節糜費、政會廿六日批令照准、外委會主委賈德耀、仍堅辭、聞將另覓人選、

駐滬日軍遊行

日駐滬陸戰隊爲日大形活動、陸戰大隊出發示威、且於日前在南京路等熱鬧區域遊行、昨日繼續出發示威、有機器腳踏車十餘輛橫行虹口、汽車、車上之兵士均全副武器、且手執紅白旗、頗引起虹口區域人士之驚疑云、

鄭案抗議送出

◎南京廿日電、日浪人在鄭謀暴動案、外部以證據充實、將再提出書面抗議、今日下午卽送日使館、又日機續飛靑濟抗議、日內亦將提出、

孔昨到京甚忙

◎南京廿六日電、孔副院長廿六日晨由滬抵京後、卽到政院代主閣會、會畢、復邀集各部會長官談話、並批閱公文、下午四時到農本局主持理事會、議決救濟農村救濟農業案甚多、午七時許到財部辦公、旋在郵政局到京農事晚餐、席間對農業之一切興革計劃、曾詳闡述、

惠安巨匪被捕鎗決

◎廈門二十六日電、惠安著匪汪老讀被捕、二十六日在泉槍決、汪爲惠之巨匪之一最橫行、

閩北松溪等縣發現匪踪

閩浙邊派兵包剿

◎福州廿六日中央社電、閩浙贛皖邊境殘匪、近經各省大軍分兵兜剿、紛向各地散竄、近日松溪・浦城・邵武・建甌・泰寧各縣、均發現匪踪、綏署嚴令各該縣防軍、速卽派隊堵剿、以免匪禍蔓延、日來各軍均已全部出動、分向匪區總攻、閩浙贛邊區主任劉建緒、並特令閩浙剿匪指揮官陳光中、協同師長戴民權、抽派精銳部隊、開閩浙邊境、從事包抄、

軍部一部份表示擁護

東京廿六日中央社電、宇垣組閣所遭遇之障礙、仍未打開、陸相寺內[illegible]、目前困難多、但宇垣仍堅決決定[illegible]組閣目的、同時軍部方面亦非全部反對宇垣、其中亦有一部份表示擁護、[illegible]於一九二五年加藤內閣時裁減四師團[illegible]、且與所謂一九三一年三月事件、亦有關係、反之擁護宇垣者、[illegible]、宇垣所主張、此外[illegible]、寺二次內閣時代、宇垣[illegible]、而促成一年三月事件、宇垣[illegible]

美大使訪張外長

◎南京二十六日電、美大使詹森二十六日下午五時赴外部訪張部長、作普通拜會、詹大使何日返平、尙未定、

濟南大雪

◎濟南廿六日電、廿五日夜十一時起大雪、廿六日晚仍未止、雪量一公厘五、氣候益寒、

世運實驗談（七）

食物生理學不容忽視之播衛眞詮

（西海儒生）

從來講求運動衛生者、雖知食物生理學Physiologie de la Nutrition之不容忽視、第十一屆世運大會、適以科學昌明之德國爲東道主、考察隣之男女健秀、親同身入寶山、豈容錯過此難得之機會、記者於此、具有同情、爰就各國選手之飲食習慣、加以觀察、相與比較、以貢同好諸君之參覽焉、

食物生理學家之言曰、食以生熱、熱以生力、凡西方之男子、具壯實之體格、而不從事於運動或競賽者、平均一人於一日間所需之食、每可發生二千七百七十熱calories之熱、已有加於中國之人、而運動家之食品所可發生之熱、尙應三倍於常人、其一日間之食物、須能發生七千三百熱之熱、分別計之、每一公分之脂肪質、生熱九熱、每一公分之蛋白質或炭水質、生熱各四熱、脂肪質生熱雖多、惜除牛油易於消化外、他種脂肪均不良於消化、且其可發之力、僅屬後備之存儲、炭水質雖能生力、而用力多者之肉纖維細胞、實賴由蛋白質、占其主要部分、故運動家所需脂肪質、不過二倍半於常人、所需炭水質、不過兩倍於常人、所需蛋白質、則應四倍於常人、其理也、應在三小時以前、食其豐之蛋與肉、或則以肝代肉、亦應在臨出發時、更食蛋黃肉汁·牛乳與糖、此種進食方式、乃就西方之生活爲標準者也、若北東西各民族而統觀之、則偏近寒地之西歐北美、民食以肉爲多、偏近熱帶之南歐、食肉少而改以麵食或麵包代之、麵食含炭水質爲獨多、其用亦以生力、然麵食之澱粉、每個分子均其大、非若方塊糖分子能消化易者生力之速、其以宗教之戒律、不食肉而茹素者、在彼四千七百名之各國選手中、似祇不滿十名之印度選手、至若飲料、則無論何國之人、大凡多進牛乳、有每日盡一公升者、亦有多至兩公升半者、凡選手之飲乳或食肉、其志均在多得「動物體之蛋白質」、俾生實發之力、與臨出發時食糖等得一轟助勢之氣力者、用意相類、似此因求猝然生力而食糖、每日一人之所需、亦可耗去四分之一磅、他若需時較長之競賽、須憑持久之力以取勝者、反宜多得「植物體之蛋白質」、考蛋白質之所以有利「、一爲生力、二則有助於骨」、多用力之人、說者謂體重七十公斤之壯男、不從事於競賽者、其每一日食物之中所含蛋白質、已以四十公分爲最低限度、若其人用力過多、肉纖維細胞新陳代謝之變化加速、其肉內多練習而加強、乃如漸就肚實者之愈益發展、肉中所儲積之蛋白質、亦需加大矣、同時動物體之蛋白質、卻有兩種弊害、不可不計慮及之、一則食物之中多含動物體蛋白質者、其人特易受涼、是以臨場與賽之人、尤必多携絨巾外套、愼自適護、二則動物體蛋白質之廢料、常化爲酸而有毒、常足加高血壓、損及腎臟、彙使人患骨節痛、凡與賽人所進食品、苟多動物體之蛋白質、次日其人將如大醉復醒、發生「回潮之痛」、故今於運動界夙具經驗之人、在出大力之餘、恒進素食、意圖潛令此身所餘過多之「酸」、速加鹼化而成「鹽」、以免感受動物體蛋白質之第二種弊害、惟其將出大力之先、尙不便舍去動物體之蛋白質、此因短程速跑一類突發大力以取勝之競性運動、常需動物體蛋白質、特爲一種有力之燃料耳、至於貴乎有持久力之長距跑與冬季之滑雪、所以貸使食物以內、多含植物體蛋白質者、意亦兼事防弊、不僅因以爲利、蓋凡用力過久之報、血中所含蛋白質分出之乳酸、及尿汁中之酸、均須視彼一發制勝之短距比賽爲加大、假令其人多食肉而不進素食、鮮有不病酸質之多、況自一九〇二年以來、長跑賽之勝利、多由素食者得之、我國向以素食之繁名天下、儻亦有人、起而因利乘便之研討乎、說者又曰、凡經多時練習之運動家、腸壁肌肉、易於緊張、腸中積穢、不易推去、惟「番茄」中、含有以「不轉光波排射質atropine」爲主體之「美睛質」、（法文原意爲美女Belladone花名也、）可以消減緊張之程度、而使復歸和緩、大便遂可暢通、第十一屆世運與賽諸人之食番茄爲特多、正猶西餐不廢「生菜」之求和大便、惟在衛生化驗不甚精深之中國、與其食生菜、終不若啖番茄之爲安全、事之效法西俗者、無往不宜參照國情、否則直以生命爲兒戲、殊非得計、（按不轉光波排射質、雖光波透過此質、並不改變其振動之直向、美睛質者、醫用此質點入眼而瞳神爲之擴大也、）

有關食物生理研究之擲

有關食物生理研究之跳

范湖草堂藏古今名人書畫展覽會

會址大新公司四樓　日期二十七日至三十日　時間上午十時至下午七時

星期標準書　第六十七種

翁文灝先生選定　葉爲耽先生編著

震旦人與周口店文化

翁先生對於本書之介紹

讀者費時三年及周口店調覽、搜集所得、對於各項專門研究之刊物、閱讀甚多、故其所述頗能賅括有物。中國近年來專門學者、多專致於一定問題之精深推究、不遑節述新得、寫爲餘篇、供一般人之知識。……例如周口店猿人及其附帶各種物之管見、僅學學者乃不周知、而中國首古生物及史前考古者、遽往往不管一字。凡在此書其不引爲遺憾。獲君此書、頗可彌補上述之缺失、爲今日難得之書。

定價四角五分　本月廿三日起四個月內特價三角二分　國內郵費二分半

第六十三種　經濟計劃的原理　特價八角四分

第六十四種　美國復興問題　特價四角五分

第六十五種　委任統治問題　特價四角二分

第六十六種　華僑問題　特價三角二分

商務印書館發行

48

長命牌

繁草不除　則害禾穀

維他賜保命

補針　補丸

莠草繁生、有損禾穀、疾病侵擾、有害人生、要平時維護得法、則諸患自能袪除、病偷斜於無形矣、

常用維他賜保命、既能預防百病、又能主治病到各症、因其中所含充分之維他命與荷爾蒙及多種有機精素、有天然生理治療作用、故其功效實不平凡、願我國人、切以尋常補品視之也、

主治　神經衰弱　未老先衰　面黃不育　腸疹背痛　腎虧遺精　經水不調　腿弱失眠　糖尿軟骨　言冷奶乏　肺病血虧　胃呆便秘　補助戒烟

上海信誼化學製藥廠監製

各大藥房　均有出售

今晚上海籃球有勁

五龍會持志

七時半起在中國籃球房

今晚中國上海籃球有勁、七時半甲部甲組五龍對持志、五龍一戰勝全黑、二戰挫信通、軍容甚盛、持志雖爲麥令所敗、但其戰鬬力實不容忽視、持志與五龍陣容大概如左、

▼五龍陣容

吳必顯　吳必信　劉景峰　徐兆熊　李祖德　招壽昌　王振綸

▼持志陣容

蘇英海　陳學崇　詹廷瑞　梁道明　徐沛生　王晉成　張良雄

▼甲甲現狀

隊名	已賽	勝	負	得分
五龍	二次	二次	×	四分
麥令	一次	一次	×	二分
全黑	三次	一次	二次	二分
持志	一次	×	一次	×
信通	二次	×	二次	×

▼今晚秩序

快光對華僑　乙二　五時半

春雷對羅斯　乙二　六時半

持志對五龍　甲甲　七時半

（註）持志五龍之賽、原定八時半、改七時半舉行、

▼昨賽結果

女青對南光（乙一）三三對二八

小小對勝乘隊（乙二）四五對十四

今晚中青籃球

〔illegible〕

新新籃球餘隊勝公隊

〔illegible〕

暨南籃球隊在粵連捷

中央社廿六日廣州電、暨南籃球隊二十五日以四十七比二十大勝培英後、廿六日再對嶺南培正聯合隊、暨南仗其短遞迅速、聯絡巧妙、又以廿八對十八獲勝、

章輯五爲體育副主任

教部加聘

中央社廿六日南京電、教部以體育組工作繁劇、特加聘章輯五爲該組副主任、并兼任特約編輯、章廿五日由津到京、廿六日已視事、

魏海青結婚之後

席均與黃牛重溫舊夢

席黃二人昨已由平赴川

（北平二十五日航空快訊）在平市體育界甚聲一時之「黃牛」中手、現任國立四川大學體育主任、在四年前即與混南江隊中鋒現任貝滿女中體育指導之席均戀愛、昨日下午五時在崇德中學禮堂舉行結婚典禮、由凌顯出證婚、因事前黃席兩家、嚴守秘密、故知者甚少、臨時出訊參加典禮者、僅陳益·趙燕生·吳靖·莊淑玉·賴效沂·楊開秀·魏守忠·吳逸民等、雙方均係基督教徒、故用教禮舉行儀式、于七時許賓主始盡歡而散、聞黃結婚後明日（二十六日）即行返川、

英國業餘足球權威

考林雷斯隊今冬遊華

▽預定選派球員二十八旅期六個月

▽惟體協會尙無此項消息正式公佈

當去年我國世運代表團赴德參加大會時、代表團中之某重要份子、留日與英倫衣司林頓考林雷恩斯Islington Corinthians業餘足球會總書記密斯君作私人之接洽、史氏對我國世運足球隊之印象極深、因曾表示將組隊來遠東作觀光之舉、現此項計劃、業經昨日路透社消息、證實該會已決定在本年冬季即可實現、惟體育協進會暨上海足球會均無此項消息公佈、並預定於本年十一月間離英東來、約于明年二月間即履歷約年中抵滬、沿途將歷經開羅·印度·緬甸·馬來亞·新嘉坡·中國·日本·及加拿大諸國、在上述行程中、已決定書爲在印度、可作六星期之勾留、業經接洽同意、由該地保證可得三千兩印銀、在遠東方面、因該地曾多次要求該會蒞臨、故亦決定無保證勾留一星期、至在我國係由沈君私人接洽、可保證千五百兩之收入、該會亦經接受、但非由體協會及上海足球會出面、現該會對此遠遊壯舉之詳細計劃、已在詳細商討中、人選問題、亦已預定在夏季選出、據該會書記史密斯君表示、預將在倫敦選出最優秀之業餘球員二十人、非謂英倫各著名球員、均可有六個月以上之充分旅行期間、而不虞與其職業有所妨礙、俟人選一經決定後、將加以嚴格之訓練、同時將與各著名業餘及職業隊、作嚴密之切磋、以期成一集體之勁旅、而非全憑各個之個別技術者、渠預期此隊、可爲英倫業餘足球隊中之第一強隊、不僅在英倫可打破一切紀錄、且並擬在華創造一新局面、以留良好印象云、

中華足球隊明晨練習

中華足球隊爲整軍經武起見、於明日上午七時在中國舉習、下列各隊員均須按時出場：

張榮才　李寧　徐亞輝　許竟成　李義臣　莊友仁　顧尙勳　馮運佑　劉始讚　陳鎭和　萬象華　孫錦順　羅平文　戴麟經　賈幼良　徐步雲

中華足球星期日秩序

與賽隊名	組別	時間	場地	裁判員
浦星對華南	中級盃複賽	上午十時	申園	張樂
廣東對順記	華字組	上午九時	虹口第二場	談熹

東鱗西爪

（京中球迷）

▽在南京

▽一月二十四日

第一場　實業對鐵道　下午六時半

第二場　軍校對衛生　下午七時半

第三場　業餘對麥令　下午八時半

◎實業與鐵道、先唱開鑼戲、雙方勢均力敵、打來比分相差甚近、頗緊張、實業賴本京網球冠軍馬少伯準確之遠射、結果、二六比一八、獲最後勝利、

◎軍校衛生繼續演出、上半時軍校以正式陣容應戰、三〇比八佔先、下半時易第二隊人馬出場、衛生抵抗甚力、歷五分鐘不分大勝負、及後軍二隊漸見活躍、遂以五四比一六成一面倒而終局、

◎最後一場爲良華改組而成之業餘隊與滬上勁旅麥令斯隊對抗、結果業餘賴人才之平均、連絡之純熟、以四四比七、七慘倒麥令、

◎李震中上半時未出場、以丁遠平陳寶球輪流担任中鋒、

◎陳鐵牛、剪和尙頭、黑袴白衣、狀至滑稽、令人一見發噱、亟視洛克工夫尙佳、

◎唐寶埠神出鬼沒、無投不中、獨獲二十分之多、得意得自己也拍掌大笑、

◎矮腳小劉亦有驚人之作、張其賓尹鴻祥很不錯的樣子、

◎洛克以無法瞄準、下半時曾暫告退伍、當老百姓、

◎離終場數分鐘前、李震中應數千球迷之請願、出而參一下、業餘形勢頓爲之一振、

◎劉振元有一球傳與震中、震中接而復失、於是乎對劉曰、「派司給我右手、那就糟了、」蓋前次對混合之役受傷未癒也、

◎麥令之康登、表演尙佳、餘均平平、

◎觀衆確在三千人以上、盛況空前、

▽一月二十四日

◎軍校對麥令之戰、原定本日下午三時舉行、因天不作美、陰雨綿綿、外場無法應用、

◎下午一時二十分本球迷冒雨前赴華東運動器具公司打聽消息、據云、「請到業餘體育會去問、」

◎一時半本球迷到業餘時、已有風雨無阻之百餘標準球迷鵠立該處、靜候佳音、

◎路透社長趙敏恒及SY君等、忙於應付外來電話、自一時三刻起、平均每十秒鐘內、即有一電話、頻頻答以「請等半個鐘頭再打電話來、」（按SY於民二十四年夏間在業餘游泳池游泳時、人咸呼爲SY因不詳其姓氏、故亦以SY名之、）

◎教導總隊王德西說、「請問有幾個半個鐘頭？」

◎業餘負責人答、「天公不好是沒有辦法、現在正向中大接洽借場地、」（健身房、）

◎郭震穿着西裝、很神氣的樣子說、「可在軍校打、」不知何故、趙等不甚贊成、並聲稱已派人向中大接洽、

◎金中體育主任忽然來了、趙問、「聽說金中禮拜不好打球眞的嗎？」主任答道、「是的、因爲…」

◎一時四十八分趙致電話下關惠龍飯店麥令領隊、擬改明日舉行比賽、據答、「要打電報到上海軍部請假方可、」

◎未幾業餘負責人員忽他去、似有會議、

◎二時零三分、趙君立在凳子上、宣佈說、「今天星期要各位在此地等候、很對不起、我們商量了一下、今天決定不比賽了、改於何時何地舉行、請看明天中央日報、倘使各位以時間或地點有不方便的話、請於明晨到華東公司退票、」

◎有幾個球迷說、「明天沒有工夫、今天五時或八時都可以、」

◎軍校學員生說、「明天我們不能請假外出、怎好退票？」趙答、「凡是軍校的人可到王富臣教官處退票、」

◎另一球迷說、「球沒得看、比餓沒有吃還難過、」

◎教導總隊學生說、「我們怎樣呢？明天也不好請假外出、」趙答、「請於下星期日退票、」於是百餘球迷乘興而來、敗興而去矣、

◎似乎趙君所發表之談話、無疑的、決然的、改期了

▽一月二十五日

◎晨八時本球迷即翻閱中央日報、不料「六三比三三」（上半時三十一比十四、）軍校破麥令之消息已登出、眞令人失望、因此關於是役之種種、恕不能奉告了、（完）

明晚起與約中決錦標

慕爾仍獲A部冠軍

總錦標保三賽、勝制日期已排定

昨晚以卅一比十九第二次勝精武

西青籃球A部冠軍戰、慕爾與精武之第一賽、昨晚在西青〔illegible〕、先由精武〔illegible〕、雙方相持多時、〔illegible〕、慕爾〔illegible〕以九比四領先、〔illegible〕、結果慕爾以卅一比十九勝精武、仍獲A部冠軍、〔illegible〕

◇慕爾

職位	姓名	投	罰	犯	分
右鋒	〔illegible〕	六	〇	一	十二
左鋒	〔illegible〕	一	一	〇	三
中鋒	〔illegible〕	四	二	二	十
右衛	〔illegible〕	二	〇	一	〇
左衛	〔illegible〕	二	〇	〇	四
總結		十四	三	五	卅一

◇精武

職位	姓名	投	罰	犯	分
右鋒	〔illegible〕	〇	〇	一	〇
左鋒	〔illegible〕	一	〇	一	二
中鋒	〔illegible〕	五	一	〇	十一
右衛	〔illegible〕	二	一	〇	五
左衛	〔illegible〕	〇	三	三	〇
總結		八	三	六	十九

上半時　慕爾十七　精武八分　下半時　慕爾十四　精武十一

▼決賽秩序

廿八日（星期四）慕爾（A部）對約中（B部）八時一刻

三十日（星期六）A部對約中（B部）六時正

二月一日（星期一）A部對約中（B部）時間未定

時報乒乓隊勝證交隊

時報乒乓隊、昨晚與證券交易所乒乓隊作友誼比賽、〔illegible〕、結果時報隊以五對二勝、〔illegible〕

金山縣府秘書父子中毒遇救

金山訊、縣政府秘書曹馥河南人、年五十許、昨夕曾臨睡時、因感天寒、乃於房中生一炭火盆取暖、致中毒昏暈、時同房臥者爲彼之子、雖亦同樣中毒、但較輕微、至午夜幸即自覺、尙能匍匐至門畔、高聲呼救、經府中同事馳往、將門打開、見狀大駭、急請張君定醫士救治、聞曹已脫危險之境、性命或可無虞、

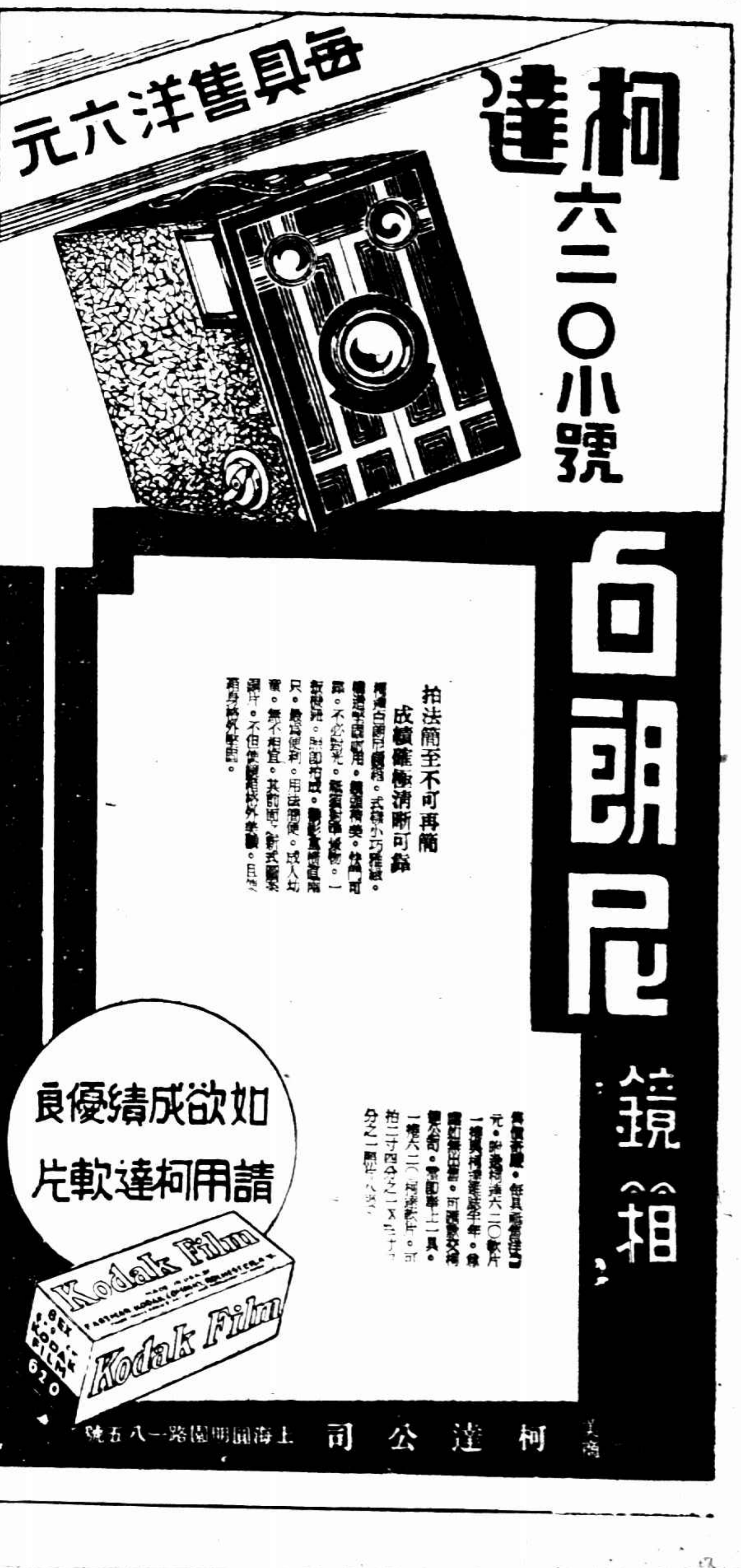

每具售洋六元

柯達六二〇小號

白朗尼鏡箱

拍法簡至不可再簡

成績纖極清晰可錄

如欲成績優良　請用柯達軟片

Kodak Film

美商　柯達公司　上海圓明園路一八五號

日陸軍部內情勢益趨硬化
正式答覆宇垣 推薦繼任陸相三人皆表示拒絕
杉山要求善處·建川勸告拜辭

◎東京二十六日同盟社電、據陸軍省發表如左、三長官會議之結果、已將推薦候補陸相全體辭退之意、答覆宇垣大將矣云云、

◎東京、十六日同盟社電、組閣本部於午後六時三十分發表情形如左、陸軍當局業已選定候補繼任陸相者三人、並經交涉請其設法就職、但均辭退矣云云、

◎東京二十六日同盟社電、寺內陸相於三長官會議後、即赴組閣本部與宇垣大將會見、根據三長官會議之結果、關於推薦陸相之事、作正式答覆後、即行辭出、

陸軍三長官重要協議

◎東京二十六日同盟社電、陸軍三長官會議、已於廿六日午後四時半、在陸相官邸舉行、參謀總長閑院宮及寺內陸相・杉山教育總監・西尾參謀次長等均經出席、作重要協議矣、

◎東京二十六日同盟社電、寺內陸相今二十六日午後一時、由閣議室返陸相官邸、適晤宇垣大將後之杉山總監已在官邸等候、乃加入西尾參謀次長・梅津次官・由杉山總監報告與宇垣大將會見之內容、同時關於今後之方針、交換重要意見、午後二時三十分散會、

杉山訪宇垣 要求善處

◎東京二十六日同盟社電、杉山教育總監、從二十六日上午九時至十時止、在陸相官邸、與寺內陸相關於陸軍對宇垣大將組閣之態度協議一切、惟因陸軍部內之情勢益趨硬化、不能放任不理、杉山大將爲宇垣氏之友、乃以個人之資格、於上午十一時赴組閣本部訪宇垣大將、更詳細說明陸軍部內之情勢、婉曲要求宇垣大將加以深善之考慮、並謂宇垣大將懇請寺內陸相推薦後任陸相、然照目下部內之情勢、綜合推薦、其人必固辭不就、結果推薦無難、此時希望宇垣大將正確認識目下之部內情勢而善處之云、可知事勢益趨險惡、組閣前途更難樂觀、杉山大將晤宇垣大將後、在陸相官邸語記者曰、余本日訪宇垣大將、乃忽有入閣云云之說、其實並非此事、余不過以私人資格詳細說明陸軍部內之情勢而止、至其內容不能詳以奉告云、

◎東京二十六日同盟社電、杉山教育總監二十六日上午九時訪問寺內陸相於陸相官邸、關於宇垣大將組閣問題有所協議、九時五分、近衛師團長香月中將亦至陸相官邸、與杉山總監會談、歷半小時後始辭去、

滿鐵希望宇垣組閣 民政黨決靜觀情形

◎東京二十六日同盟社電、[illegible]

◎東京二十六日同盟社電、滿鐵[illegible]

廣田內閣總辭職後 定例閣議
決定桑島改任荷使 農相說明米價 陸相報告部內情勢

東京二十六日同盟社電、[illegible]

建川請宇垣 拜辭上命

◎東京二十六日同盟社電、建川中將與宇垣大將會見、略稱陸相既爲宇垣大將、若就總理之任、事勢甚惡、姑置勿論、而軍部全體之空氣、將有惹起極端憂慮之虞、在軍中途而陷於此種狀態、實屬無理、故全軍一致希望宇垣大將拜辭上命、並設法善處爲要、特此轉達云云、

美水區災民六十萬

（接第六版）

、淹斃失所者達五六十萬人、各支河之水繼續向密西西比河貫入、故丹尼西州孟菲斯南面低河之水、恐將大漲、聚信辛辛那蒂俄亥俄河之水位且夕將高至八十呎、此將較氾濫之度高出三十呎、許多城市行將發生疫癘飢饉與缺乏飲料之患、陸海軍當局與其他政府機關現正繼續派人馳往各災區從事救濟、災區仍有數千人困居家中、或集於臨時避難所、凍餒與患病之災民、多賴該所救濟、據今日白宮宣佈、當局將請國會准撥賑災費、紅十字會現亦向各方呼籲、傳募集美金四百萬元、作救急之用、又丹尼西州里浦萊地方有難民避居屋頂之屋一所坍塌、致有十四人墜水溺斃、阿康薩斯州里班士鎮有一救難民之小艇傾覆、溺斃婦孺各三人、

向國會要求動用特別費

紐約廿五日哈瓦斯社電、俄亥俄河與密西西比河及其各支流、現仍繼續上漲、截至目前爲止、溺斃者共計五十八人、又田納西州弗朗克守城反省院所押人犯、因罪役遷、致被溺斃五十餘人、政府現擬向國會要求、動用特別經費以供賑濟之用、

◎華盛頓廿五日國民社電、衆院撥款委員今日已通過政府所提賑款追加、預算案七萬九千萬元、以救濟失業、至本年六月三十日爲止、當時衆院中議論甚多、互辯應否增加該案撥款之數、以包括水災賑款在內、惟現在工程促進局長霍金斯、已有權可將該款全部或一部份作爲救濟水災之用、災區議員則復決定要求添撥一千萬元、以爲賑災及改造之用、

法向英借款 將屬短期性質
聞法未向美進行借款

◎倫敦二十五日路透社電、據可靠消息、英法財政部人員、現正在此間、討論所提議英國貸款予法之條件、關此項借款、將屬短期性質、現在之談判、集中於借款之期限（一年或九個月）・總額及担保品各點、關於借款總額之估計、有謂四千萬鎊者、亦有謂五千萬鎊者、大約如英國方面只允貸予四千萬鎊、則其餘不足之數、或將由荷蘭及瑞士兩國承借、同時又聞法方並無向美國進行借款之事云、

非總統明日抵滬

本埠訊、菲列濱總統奎松、昨日由港改搭加拿大皇后號輪北來、該輪明日午後一時抵滬、駐滬美總領事、明日午後四時、來會歡迎、晚間六時、吳市長在國際飯店設宴款迎、菲總統在滬勾留一宵、次晨即乘原輪赴美、訪晤美總統羅斯福云、

義大使定期返國

義大利駐華大使羅亞谷諾、現已調任該國駐巴西大使、定二月九日乘輪返國、至於繼任人選、內定伽拉氏、聞已徵得我國同意、俟羅氏返國後、即可明令發表云、

日美成立棉業暫定辦法

◎大阪二十六日同盟社電、日美棉業代表、自二十二日以來、交涉日美棉業暫定辦法、業於二十四日晚正式成立、

英法意德覆文頗爲滿意 在原則上已獲得妥協

◎倫敦二十六日路透社電、英法官方對德意兩政府對於不干涉西班牙[illegible]

規定政體非共產性質
傳西政府將頒佈新憲法

◎倫敦廿五日哈瓦斯社電、此間盛傳西班牙共和政府行將頒佈新憲法、其要點有二、㈠規定西國政體、決非屬於共產主義之性質、藉使意德兩國失去援助弗朗哥將軍之口實、㈡西國各省應在聯邦制度之範圍內、取得廣大自治權、消息靈通方面以爲、此項新憲法頒佈之後、對於西國內戰今後發展情形、將有決定的影響、

◎瑪德里廿六日國民社電、孟克羅至大學區一帶今日復發生惡戰、鎗砲聲密如連珠、國民軍似復欲攻毀政府軍防禦工程、

粵請發行公債二千五百萬元
建築廣州至梅縣鐵路

◎南京二十六日電、余漢謀電請發行公債二千五百萬、興建由廣州至梅縣鐵路、行政院已交財鐵兩部核復、

行政院決議案
京滇公路週覽會定期舉行 撥款救濟陝甘國外留學生

◎南京廿六日電、行政院廿六日晨開二九八次例會、主席孔祥熙、討論事項 ㈠（救濟粵省米荒見另條）㈡秘書政務兩處簽呈、前奉院長電令、組織京滇公路週覽會、當由院召集中央有關各機關、及沿路各省市府派員來京會商、積極籌備、刻已就緒、茲擬具週覽會概算書簽請核定案、決議經費通過、定四月五日舉行、並由院通令各公路、應充分利用妥愼保護、㈢鐵道部張部長呈、據浙贛鐵路聯合公司理事會呈、以本路由杭州至玉山一段路線、近因觀換重軌、改建橋樑、以便浙贛湘粵直達通車、所須改普費用、經分別與捷商維潤惠次爾廠、及杭州中國等銀行、訂立借款合同、轉請鑒核備案案、決議通過、㈣教育部王部長呈、自陝甘事件發生以來、各該省在國外留學生、因學費無着紛紛請求救濟、茲擬由本部撥助各該省邊疆教育經費內、墊撥一萬六千元、由本部酌定辦法、委託所在地使館或留學生監督處予以救濟案、決議通過、任免事項 ㈠院長提、擬任命四吉士爲四川省政府委員案、決議通過、㈡院長提、本院參事陳銳、呈請辭職、擬予照准、任孫希文爲簡任秘書、決議通過、㈢院長提、陝西省第一區行政督察專員兼區保安司令毛續熙、另有任用、應予免職、遺缺擬以富文繼任、請公決案、決議通過、㈣綏境內蒙古各盟旗地方自治指導長官閻錫山呈請簡派阿勒坦鄂齊爾等九員、爲綏境內蒙古各盟旗地方自治政務委員會委員、並派各處處長及各委員會主席、常務委員等職案、決議通過、

俄京重行開審被控案
各報紛刊措辭激烈之決議 要求處各被告以死刑

◎莫斯科二十五日電、今日蘇俄著名新聞家賴台克等十七人被控案重行開審時、各被告繼續有自承其罪狀者、目下本案雖仍在考慮之中、但蘇俄各報均已紛紛載刊措辭激烈之決議、要求處各被告以死刑、

特羅資基辯白

倫敦廿六日哈瓦斯社電、蘇聯共產黨反幹部派領袖特羅資基昨投函曼徹斯德保衛報、對於「平行中心」案、有所辯白、略謂、莫斯科方面誣指本人與日德兩國相勾結、係屬無稽之談、即如被告所作供詞、亦屬信口雌黃、共產黨總書記史丹林用意所在、乃欲向全世界民治國家、中傷本人、俾本人無處容身、此其所爲、實乃壓迫蘇聯進步派人士、幷促成國家之崩潰云、

英外次答議員詢問 華人仿製英商商標 英政府極密切注意

◎倫敦二十六日路透社電、今日下[illegible]

稅務署覆商會
准照習慣換貼印花時效 大結束爲起訖

本埠訊、財政部稅務署、昨函復上海市商會云、案准貴會二十五年十二月三十日商字第二五九號函、請對於二十五年商界帳冊簿摺貼用印花、照習慣大結束爲起訖、通行知照、俾免以後引起誤會等由、查財政部曾於二十四年十二月間、以查印花稅法規定簿摺每年貼印花二角、但即印花之時效、本應截至翻歷十二月末日爲止、業經本部因商場換用簿摺、習慣上多在商業總結束以後、故印花稅法施行細則、對於簿摺印花之時效、第十條內明白規定應截至商業總結束日爲止、以示變通、而資便利等語、批示北平市商會、並經將此項批文、登入印花稅法施行例案輯覽第三集、令飭各省遵照各在案、准函前由、相應函請查照、

公司登記執照印花 本年一月起改貼二元
去年二月後所發執照自行加貼

本埠訊、本市社會局近奉實業部訓令、凡公司登記執照、向係貼印花一元、而公司補請執照者、按公司登記規則第十八條規定、納印花稅費一元、惟廿五年二月十日國府公布修正印花稅法第十六條稅率表之第卅二目規定公司組織之特業許可證照、每照印花二元、則公司登記執照自行改貼二元、[illegible]法規、擬定自廿六年一月起、所有公司登記執照一律改貼印花二元、並對於公司[illegible]印花稅費、一律改收二元、以[illegible]、在廿五年二月十日以後、[illegible]

所得稅會計問題研究會
各業發起組織

本埠訊、本市各業領袖鑒於所得稅業已開始徵收、凡各公司商號行棧工廠或個人資本在二千元以上者、均有納稅之義務、際此新稅開徵之時、各業人士莫不注意、惟是該項稅收關於會計問題甚多、實施方法、自宜有深切之商議與充分之準備、爰擬發起組織上海市各業所得稅會計問題研究會、並定於本月廿七日下午二時、在愚園路內子社舉行會議、商討一切進行事宜、各業同業公會及工廠商號等均將推派代表出席云、

揚州大中華公司 債權人控訴股東

揚州訊、揚城多子街大中華國貨公司倒閉後、債權人戴忠和・孔新記等十二家、均紛至住居功德巷之股東邱振明家坐索、邱及家屬均走避一空、僅留一傭婦守門、各債權輪流邱家、自炊三餐、一面公同扭住股東曾慰華、至江都地院臨時間易告訴、開庭審訊、由孔新記代表出庭、與曾對質、奉諭曾交妥保、昨(二十四)已補呈正式訴狀、並附各債權帳單、請求查封邱曾等股東私產、施行假扣押備抵云、

揚州經城馬路線 聽令須改定

揚州訊、[illegible]

秦豐公司員工 向社會局請願

秦豐罐頭食品公司停業清算後、關於員工積欠工資及遣散問題、由社會局調解成立、簽訂和解、但因發給工資地點、又生問題、全體工人百餘人、於昨晨九時赴市中心區社會局請願救濟、行至市中心區警察分局時、爲警士所阻、乃改派代表王向榮・陳均小・梁錫光・張大中等六人前往、由第三科調解員朱介濤接見、允即與公司清算人協商辦理、各代表認爲滿意、至十二時許始行分散、

牙骨業工人 定今晨復工

本市牙骨業[illegible]

旅法俄記者 被人暗殺

◎巴黎廿五日哈瓦斯社電、蘇聯旅法新聞記者兼經濟學家那伐興、頃於今晨在近郊波洛泉森林、被一不知姓名者所暗殺、兇手旋即逃去、

建甌技師 勘查禾山礦

◎廈門二十六日電、禾山私擅採礦案、建甌技師陳松勘查係硬錳、可供煉鋼、藏量四五十萬噸、陳於二十六日返省、

淋濁遺精 訂愈後收費辦法

[illegible]